

ภาคผนวก

2

สำเนาเอกสารที่เกี่ยวข้อง  
กับการปฏิบัติตาม  
มาตรการป้องกัน  
และลดผลกระทบ  
คุณภาพสิ่งแวดล้อม

## เอกสารแนบที่ 2.1

---

ขั้นตอนการรับเรื่องร้องเรียนของโครงการ

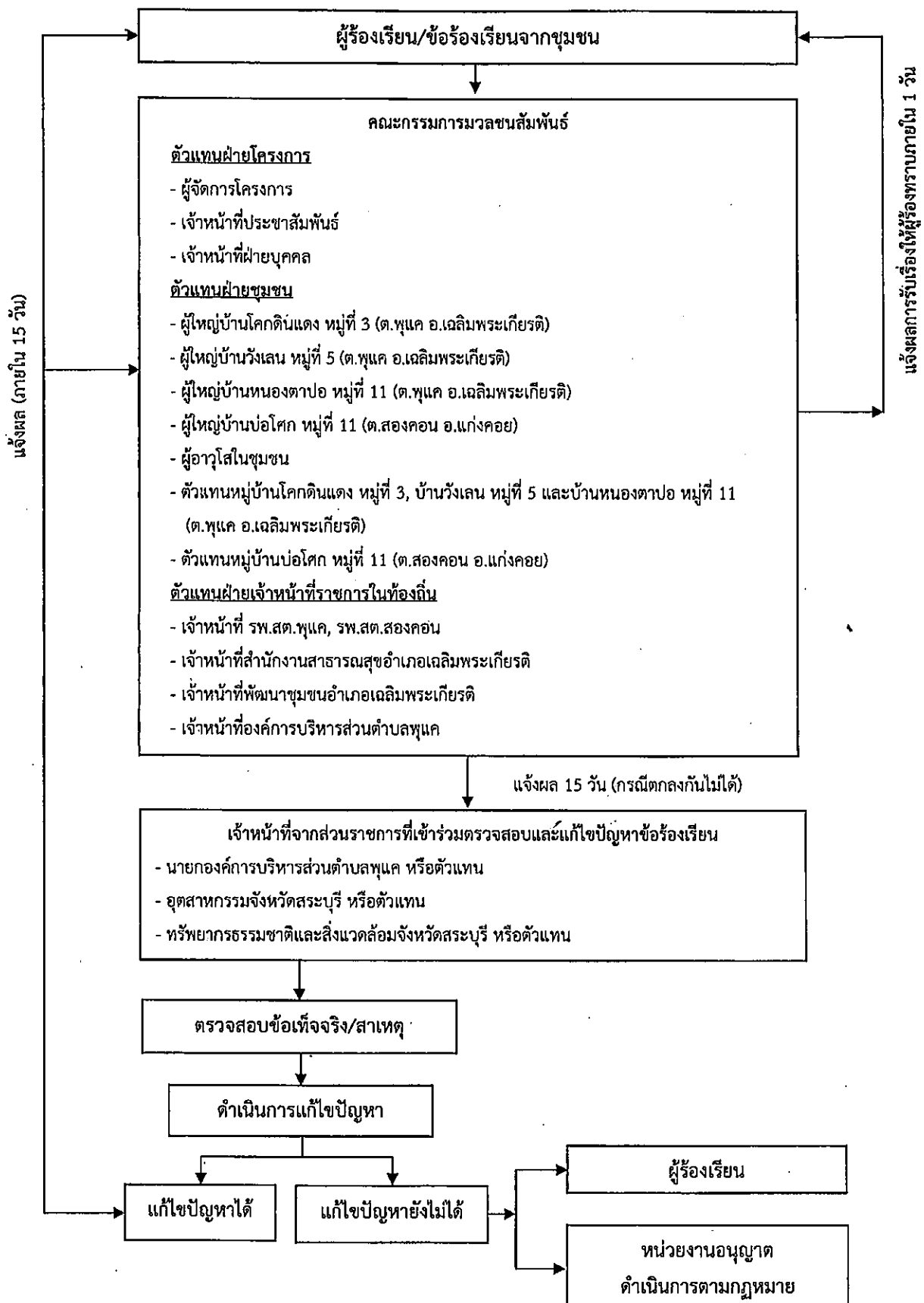

รูปที่ 3 แผนผังแสดงขั้นตอนการตรวจสอบ และแก้ไขปัญหาข้อร้องเรียน

## เอกสารแนบที่ 2.2

---

รายงานผลการดำเนินงานด้านการฟื้นฟูพื้นที่ที่ผ่านการทำเหมืองประจำปี 2567  
และแผนการดำเนินงานด้านการฟื้นฟูพื้นที่ที่ผ่านการทำเหมืองประจำปี 2568



ที่ LTO-KW 041/2568

24 มกราคม 2568

สำนักงานอุตสาหกรรมพื้นฐานและการเหมืองแร่ เขต 6 นครราชสีมา  
อำเภอเมือง จังหวัดนครราชสีมา

เรียน ผู้อำนวยการ สำนักงานอุตสาหกรรมพื้นฐานและการเหมืองแร่ เขต 6 นครราชสีมา

เรื่อง นำส่งรายงานแผนและผลการดำเนินงานด้านการฟื้นฟูพื้นที่ที่ผ่านการทำเหมือง โครงการเหมืองแร่ดิน  
อุตสาหกรรมชนิดดินซีเมนต์ ประทานบัตรที่ 33312/16099 ประจำปี 2567

ตามที่บริษัทปูนซิเมนต์ไทย (ท่าหลวง) จำกัด ได้รับอนุญาตประทานบัตร โครงการเหมืองแร่ดิน  
อุตสาหกรรมชนิดดินซีเมนต์ ประทานบัตรที่ 33312/16099 ตั้งอยู่ที่ ตำบลพุดแค อำเภอเฉลิมพระเกียรติ จังหวัด  
สระบุรี และตามเงื่อนไขการขออนุญาตกำหนดให้บริษัทฯ ต้องจัดทำรายงานแผนและผลการดำเนินงานด้านการ  
ฟื้นฟูพื้นที่ที่ผ่านการทำเหมือง นั้น

บริษัทฯ ขอส่งรายงานแผนและผลการดำเนินงานด้านการฟื้นฟูพื้นที่ที่ผ่านการทำเหมือง โครงการ  
เหมืองแร่ ดังกล่าว จำนวน 1 เล่มมาพร้อมหนังสือฉบับนี้

จึงเรียนมาเพื่อโปรดพิจารณา

ขอแสดงความนับถือ

บริษัทปูนซิเมนต์ไทย (ท่าหลวง) จำกัด

  
(นายจามร อินทลาย)

Sustainable Development Director

ได้รับเอกสารแล้ว



(นางสาววิภาวี แก้วก่อไร)

เจ้าพนักงานธุรการ

27 ม.ค. 2568

รายงานแผนและผลการดำเนินงานด้านการฟื้นฟูพื้นที่ที่ผ่านการทำเหมือง  
โครงการทำเหมืองแร่ดินอุตสาหกรรมชนิดดินซีเมนต์  
ของ บริษัทปูนซีเมนต์ไทย (ท่าหลวง) จำกัด

ประทานบัตรเลขที่ 33312/16099 (คำขอประทานบัตรที่ 6/2551)

ตั้งอยู่ที่ ตำบลพยุหะ อำเภอเฉลิมพระเกียรติ จังหวัดสระบุรี  
ประจำปี 2567





รายงานแผนและผลการดำเนินงานด้านการฟื้นฟูพื้นที่ที่ทำเหมือง  
โครงการทำเหมืองแร่ดินอุตสาหกรรมชนิดดินซีเมนต์  
ของ บริษัทปูนซีเมนต์ไทย (ท่าหลวง) จำกัด  
ตำบลพยุหะ อำเภอเฉลิมพระเกียรติ จังหวัดสระบุรี  
ประธานบัตรเลขที่ 33312/16099

**วัตถุประสงค์ของการฟื้นฟู**

1. เพื่อกำหนดรูปแบบการใช้ประโยชน์ที่ดิน ให้มีความเหมาะสมต่อสภาพพื้นที่ในแต่ละบริเวณและสามารถอำนวยความสะดวกต่อชุมชนทั้งทางตรงและทางอ้อม
2. เพื่อป้องกันและแก้ไขผลกระทบทางด้านลบจากกิจกรรมการทำเหมืองของโครงการ
3. เพื่อปรับปรุงลักษณะทางภูมิทัศน์ของพื้นที่ทำเหมือง ให้มีความกลมกลืนกับสภาพแวดล้อมโดยรอบ และไม่ก่อให้เกิดอันตรายต่อประชาชนที่อยู่อาศัยในพื้นที่บริเวณใกล้เคียง

**ขั้นตอนและวิธีการปรับปรุงฟื้นฟูสภาพพื้นที่**

1. การปรับปรุงสภาพพื้นที่ ทำการปรับสภาพพื้นที่บริเวณคันทำนบดินให้มีความเหมาะสมต่อการปลูกพืชคลุมดินและต้นไม้โตเร็ว
2. การปลูกพืชคลุมดิน เพื่อป้องกันการชะล้างพังทลายของแนวคันทำนบ สามารถทำการปลูกไปพร้อมๆ กับการปลูกไม้ยืนต้นโตเร็ว
3. การปลูกต้นไม้ยืนต้นโตเร็ว จะเลือกเป็นพันธุ์ไม้ท้องถิ่นเดิม เช่น สะเดา เพกา จันทน์แดง ทนทานต่อสภาพแห้งแล้งได้เป็นอย่างดี
4. การดูแลรักษา เนื่องจากพื้นที่ที่ผ่านการทำเหมืองแล้ว พื้นดินมีความสมบูรณ์ต่ำมาก หลังจากการปลูกต้นไม้แล้ว จึงต้องมีการดูแลรักษา เช่น กำจัดวัชพืช การใส่ปุ๋ยบริเวณรอบทรงพุ่มของกล้าไม้ในช่วงฤดูฝน เพื่อให้ต้นไม้สามารถเจริญเติบโตได้เองตามธรรมชาติ

**แผนการดำเนินงานฟื้นฟูสภาพเหมืองประจำปี**

รายละเอียด	เดือน											
	ม.ค.	ก.พ.	มี.ค.	เม.ย.	พ.ค.	มิ.ย.	ก.ค.	ส.ค.	ก.ย.	ต.ค.	พ.ย.	ธ.ค.
1.สำรวจพื้นที่			↔									
2.เตรียมพื้นที่ปลูกต้นไม้				←			→					
3.การปลูก ปลูกซ่อมและดูแลรักษา								←		→		
4.ตรวจสอบและสรุปผล											←	→
ฤดูกาล	แล้ง			ฝน			ฝนทิ้งช่วง			ฝน		

แผนที่แสดงพื้นที่ฟื้นฟูเมือง ปี 2567

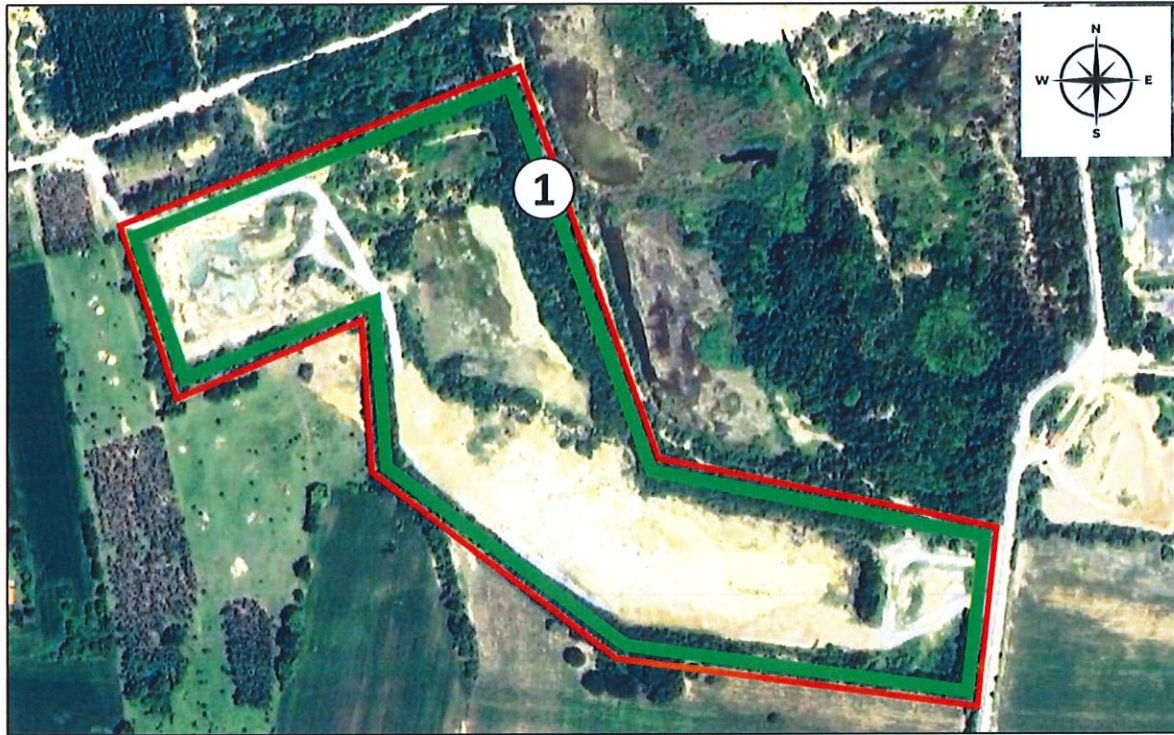

เหมือง	ปี	พื้นที่	ไร่	(ตัน)
บ่อดินเหลือง ทุแคลแปลง 6	2558	จุดที่ 4 แนวคันทำนบ จุดที่ 4	4-0-00	370
	2559	จุดที่ 1-3 ปลุกบริเวณแนวคันทำนบ	17-0-00	1,450
		จุดที่ 4 ปลุกเพิ่มเติมแนวคันทำนบ	-	200
		จุดที่ 5 ปรับปรุงภูมิทัศน์ด้านหน้า	00-2-00	150
	2560	จุดที่ 1-4 ปลุกเพิ่มเติมรอบคันทำนบพร้อมดูแลรักษากำจัดวัชพืช	21-0-00	4,100
	2561	จุดที่ 1-4 ดูแลรักษากำจัดวัชพืช	21-0-00	0
	2562	จุดที่ 1-4 ดูแลรักษากำจัดวัชพืช	21-0-00	0
	2563	จุดที่ 1-4 ดูแลรักษากำจัดวัชพืช	21-0-00	0
	2564	จุดที่ 1-4 ดูแลรักษากำจัดวัชพืช	21-0-00	0
	2565	จุดที่ 1 ปลุกซ่อมแซมและดูแลรักษากำจัดวัชพืช	21-0-00	0
	2566	จุดที่ 1 ปลุกซ่อมแซมและดูแลรักษากำจัดวัชพืช	21-0-00	86
	2567	จุดที่ 1 ดูแลรักษากำจัดวัชพืช สำรวจอัตราการเจริญเติบโต	21-0-00	86



กองทุนฟื้นฟูเหมืองดินอุตสาหกรรมชนิดดินซีเมนต์

ปี พ.ศ.	เงินเข้ากองทุนฯ		เงินใช้จากกองทุนฯ		เงินคงเหลือ
	รายปี	สะสม	รายปี	สะสม	
2559	850,003	850,003	8,800	8,800	841,203
2560	199,920	1,049,923	286,690	295,490	754,433
2561	16,660	1,066,583	0	295,490	771,093
2562	16,660	1,083,243	0	295,490	787,753
2563	16,660	1,099,903	0	295,490	804,413
2564	16,660	1,116,563	0	295,490	821,073
2565	16,660	1,133,223	0	295,490	837,733
2566	16,660	1,149,883	0	295,490	854,393
2567	12,495	1,162,378	0	295,490	866,888

ประทานบัตรเลขที่ 33312/16099

ภาพงานติดตามผลการฟื้นฟู 2567



**แบบรายงานแผนและผลการดำเนินงานด้านการฟื้นฟูพื้นที่ที่ทำเหมือง  
เสนอต่อกรมอุตสาหกรรมพื้นฐานและการเหมืองแร่**

การรายงานครั้งที่...2...วันที่...26...เดือน...ธันวาคม...พ.ศ...2567...

**1. ข้อมูลประธานบัตร**

ชื่อผู้ถือประธานบัตร...บริษัท ปูนซิเมนต์ไทย (ท่าหลวง) จำกัด.. ชื่อผู้รับช่วงการทำเหมือง.....

หมายเลขประธานบัตร...33312/16099.....หมายเลขคำขอประธานบัตรเดิม.....

ที่ตั้ง ตำบล.....พุด.....อำเภอ.....เฉลิมพระเกียรติ.....จังหวัด...สระบุรี.....

ชนิดแร่.....ดินซีเมนต์.....วิธีการทำเหมือง.....แบบเหมืองหาบ.....

อายุประธานบัตร.....10.....ปี เริ่มตั้งแต่.....26 ก.ย. 2557...วันสิ้นอายุ...25 ก.ย. 2567.....

เนื้อที่ประธานบัตรทั้งหมด.....85 - 2 - 20.....ไร่ โดยกรรมสิทธิ์ที่ดินดังนี้

( / ) มีกรรมสิทธิ์ (ระบุประเภท เช่น โฉนด, นส.3ก, นส.3 ฯลฯ)..... 85 - 2 - 20.....ไร่

( ) ที่รัฐ (ระบุประเภท เช่น ป่าสงวนฯ).....ไร่

( ) อื่นๆ (ระบุ).....ไร่

**2. ข้อมูลการทำเหมืองปัจจุบัน**

สภาพปัจจุบัน ( / ) เปิดการทำเหมือง ( ) หยุดการทำเหมือง

พื้นที่ใช้ในการทำเหมืองและประกอบกิจกรรมเกี่ยวเนื่องทั้งหมดในปัจจุบัน...70 - 0 - 00.....ไร่

จำนวนหน้าเหมือง.....1.....แห่ง

ขนาด (ระบุขนาดแต่ละแห่งตามลำดับ)..... 70 - 0 - 00.....ไร่

พื้นที่เก็บกองเปลือกดินและเศษหิน.....แห่ง

ขนาด (ระบุขนาดแต่ละแห่งตามลำดับ).....ไร่

พื้นที่โรงแต่งแร่ / สำนักงาน / บ้านพัก ฯลฯ รวม.....ไร่

จำนวนขุมเหมืองที่ไม่ใช่ทำเหมืองแล้ว.....แห่ง ขนาด.....ไร่ ลึก.....เมตร

พื้นที่ที่ผ่านการทำเหมืองแล้ว.....ไร่ พื้นที่ทำการฟื้นฟูแล้ว.....24-2-00.....ไร่

**3. รูปแบบการใช้ประโยชน์ที่ดินภายหลังสิ้นสุดการทำเหมือง (พร้อมแนบแผนผังการทำเหมืองในพื้นที่ในภาพรวมซึ่งสอดคล้องกับ  
แผนผังโครงการทำเหมืองโดยเฉพาะครั้งแรกของการรายงาน และทุกครั้งที่มีการเปลี่ยนแปลงรูปแบบการใช้พื้นที่สุดท้าย)**

( ) พัฒนาเป็นแหล่งน้ำสาธารณะ ( ) พัฒนาเป็นทุ่งหญ้าธรรมชาติ / ทุ่งหญ้าเลี้ยงสัตว์

( ) พัฒนาเป็นพื้นที่เกษตรกรรม ( ) ปลูกร้างสวนป่า

( ) อื่น ๆ (ระบุ).....



4. ผลการดำเนินงานในช่วง 3 ปีที่ผ่านมา (พร้อมแนบแผนผังแสดงพื้นที่ดำเนินการปรับปรุงและฟื้นฟูสภาพการทำเหมือง และภาพถ่ายการดำเนินงาน)

( ) การปรับสภาพและฟื้นฟูพื้นที่บริเวณหน้าเหมือง

จำนวน.....แห่ง เนื้อที่.....ไร่

วิธีดำเนินการ (ให้อธิบายลักษณะของหน้าเหมือง ความปลอดภัย).....

.....

( ) การปรับสภาพและฟื้นฟูกองเก็บเปลือกดินและเศษหิน

จำนวน.....แห่ง เนื้อที่.....ไร่

วิธีดำเนินการ.....

.....

( ) การปรับสภาพและฟื้นฟูชุมชนเหมืองที่ไม่ใช้ในการทำเหมืองแล้ว

จำนวน.....แห่ง ขนาด (กxยxล).....เมตร

วิธีดำเนินการ.....

( / ) การปรับสภาพและฟื้นฟูระบบป้องกันการชะล้างตะกอนดินจากบริเวณหน้าเหมืองที่เก็บกองเปลือกดิน/เศษหิน และบริเวณอื่น ๆ อาทิเช่น คันทำนบดินและคูระบายน้ำและบ่อดักตะกอน เป็นต้น

จำนวน...โดยรอบพื้นที่ทั้งหมด...แห่ง ขนาด(กxยxล)... 24-2-00 .....ไร่ .....เมตร

วิธีดำเนินการ.....บำรุงรักษาดันไม้บนคันทำนบดิน และเส้นทางขนส่งโดยรอบของพื้นที่โครงการ.....

.....

( ) การปลูกต้นไม้ระหว่างพื้นที่ว่างทั่วไปในเขตพื้นที่ประทานบัตร รวมเนื้อที่.....ไร่

วิธีดำเนินการ.....

.....

( ) การปรับสภาพและฟื้นฟูพื้นที่บริเวณโรงโม่หิน เนื้อที่.....ไร่

วิธีดำเนินการ.....

.....

( ) การปรับสภาพและฟื้นฟูพื้นที่บริเวณสำนักงาน / บ้านพัก เนื้อที่.....ไร่

วิธีดำเนินการ.....

รวมพื้นที่ที่ได้รับการฟื้นฟูสภาพพื้นที่แล้ว.....24-2-00 .....ไร่

รวมจำนวนต้นไม้ที่ปลูก.....172.....ต้น

งบประมาณดำเนินงานทั้งหมด โดยประมาณ.....บาท

5. แผนการดำเนินงานในช่วง 3 ปีข้างหน้า

5.1 แผนการดำเนินงานที่จะจัดทำในช่วง 3 ปี ข้างหน้า(พร้อมแนบแผนผังแสดงตำแหน่งที่จะดำเนินการใน 3 ปีข้างหน้า)

( ) การปรับสภาพและฟื้นฟูพื้นที่บริเวณหน้าเหมือง

จำนวน.....แห่ง เนื้อที่.....ไร่

วิธีดำเนินการ (ให้อธิบายลักษณะของหน้าเหมือง ความปลอดภัย).....

.....

( ) การปรับสภาพและฟื้นฟูกองเก็บเปลือกดินและเศษหิน

จำนวน.....แห่ง เนื้อที่.....

วิธีดำเนินการ.....

.....

( ) การปรับสภาพและฟื้นฟูภูมิเมืองที่ไม่ใช่ท่าเหมืองแล้ว

จำนวน.....แห่ง เนื้อที่.....เมตร

วิธีดำเนินการ.....

.....

(/) การปรับสภาพและฟื้นฟูระบบป้องกันการชะล้างตะกอนดินจากบริเวณหน้าเหมืองที่เก็บกองเปลือกดิน/เศษหินและบริเวณอื่น ๆ อาทิเช่น คันทำนบดินและคูระบายน้ำและบ่อดักตะกอน เป็นต้น

จำนวน...1...แห่ง ขนาด(กxยxล)..... 10-0-00.....ไร่

วิธีดำเนินการ.....ดูแลบำรุงรักษากำจัดวัชพืช ในพื้นที่ที่ดำเนินการปลูกแล้ว.....

.....

( ) การปลูกต้นไม้ระหว่างพื้นที่ว่างทั่วไปในเขตพื้นที่ประทานบัตร รวมเนื้อที่.....ไร่

วิธีดำเนินการ.....

( ) การปรับสภาพและฟื้นฟูพื้นที่บริเวณ โรงโม่หิน เนื้อที่.....ไร่

วิธีดำเนินการ.....

( ) การปรับสภาพและฟื้นฟูพื้นที่บริเวณสำนักงาน / บ้านพัก เนื้อที่.....ไร่

วิธีดำเนินการ.....



## 5.2 การจัดเตรียมงบประมาณ

งบประมาณสำหรับดำเนินงานตามแผนงาน.....256,660.....บาท

งบประมาณสำหรับการบำรุงพื้นที่ที่ฟื้นฟูแล้ว.....16,660.....บาท

ปัญหาและอุปสรรคที่ต้องการความช่วยเหลือ / สนับสนุนจากกรมอุตสาหกรรมพื้นฐานและการเหมืองแร่และส่วนราชการ  
อื่นๆ.....

.....  
.....  
.....

(ลงชื่อ)..... 

(...นายชาญชัย โยธาสุทธิ....)

ตำแหน่ง.....ผู้จัดการวางแผนฯ.....

ผู้จัดทำรายงาน

วันที่..... 26 ธ.ค. 67 .....

รับรองข้อมูลถูกต้องและเห็นชอบกับแผนการดำเนินการ

(ลงชื่อ)..... 

(...นายเกียรติเกษม ณ นคร....)

ผู้จัดการส่วนเหมือง

วันที่.....

แผนฟื้นฟูประจำปี 2568 พื้นที่บ่อดินเหลืองแปลง 6 ( ประทานบัตร เลขที่ 33312/16099 )

Area		Month		Jan	Feb	Mar	Apr	May	Jun	Jul	Aug	Sep	Oct	Nov	Dec
1	งานดูแลกำจัดวัชพืช	4-0-00 Rai	P	-	-	-	-	-	-	-	-	-	4	-	-
			A	-	-	-	-	-	-	-	-	-	-	-	-
2	งานเตรียมพื้นที่	2-0-00 Rai	P	-	-	-	-	-	-	2	-	-	-	-	-
	งานปลูก	2-0-00 Rai	P	-	-	-	-	-	-	-	2	-	-	-	-



## เอกสารแนบที่ 2.3

---

แผนผังกำหนดขอบเขตพื้นที่ทำการเหมือง  
กองเก็บเปลือกดิน บ่อตกตะกอน คูระบายน้ำ

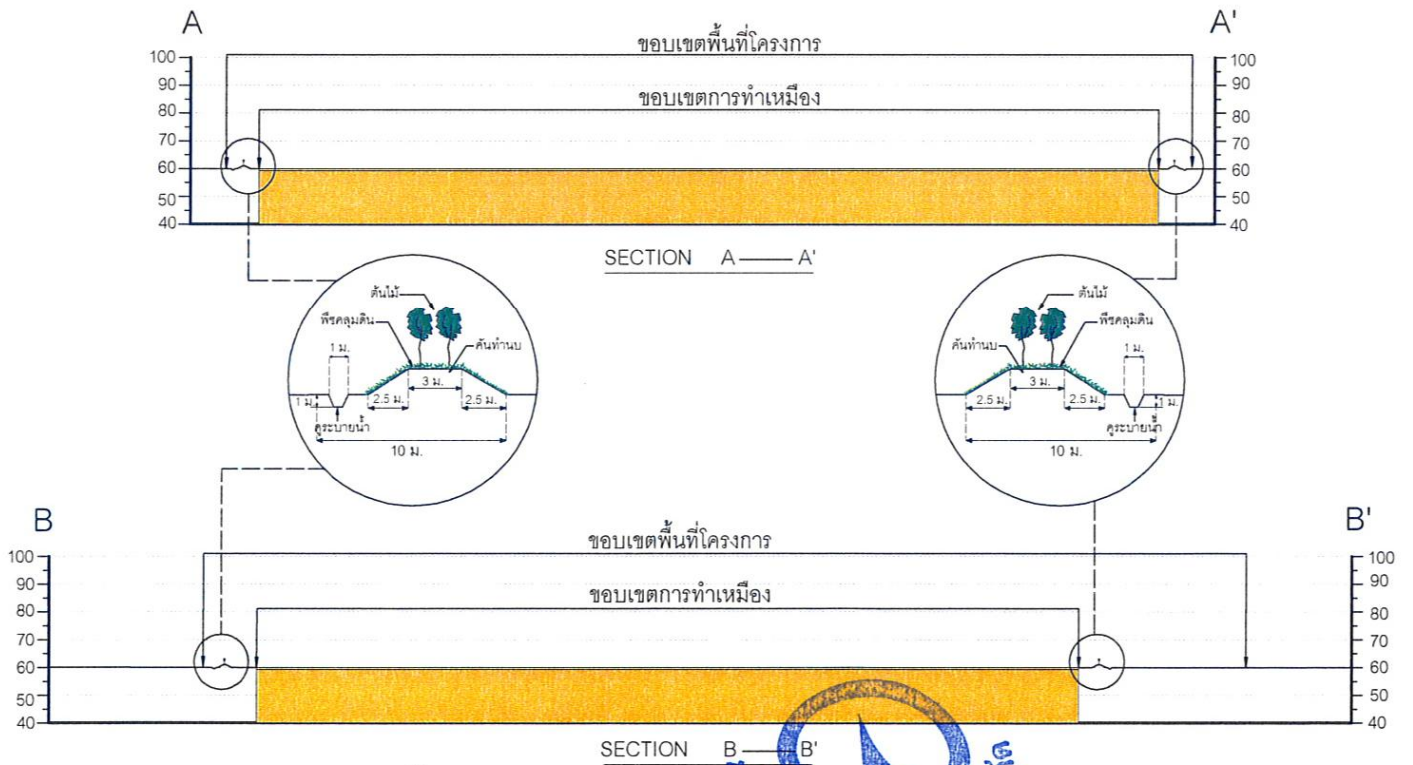
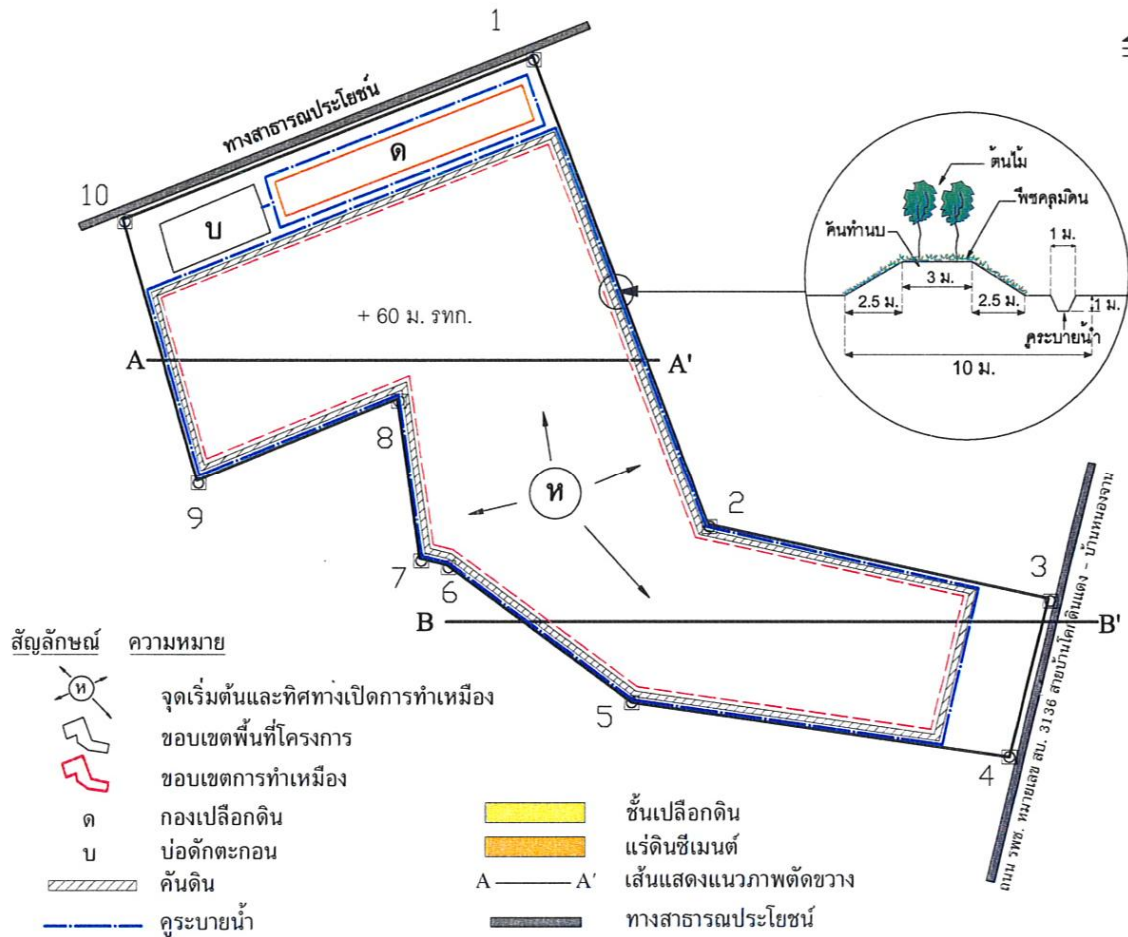

ลงนาม ..... วันที่ 22 เม.ย. 2557  
ลงนาม ..... วันที่ 22 เม.ย. 2557  
รับรองจำนวนหน้า ..... 6/40

รูปที่ 1 แผนผังการทำเหมืองของโครงการ

## เอกสารแนบที่ 2.4

---

แบบแปลนระบายน้ำด้านนอกคันทำนบ  
แบบแปลนระบายน้ำรอบพื้นที่กองเก็บเปลือกดิน  
และแบบแปลนบ่อดักตะกอน

ประธานบัตรเหมืองดินเหลืองพุแค แปลง 6 ประธานบัตรที่ 33312/16099

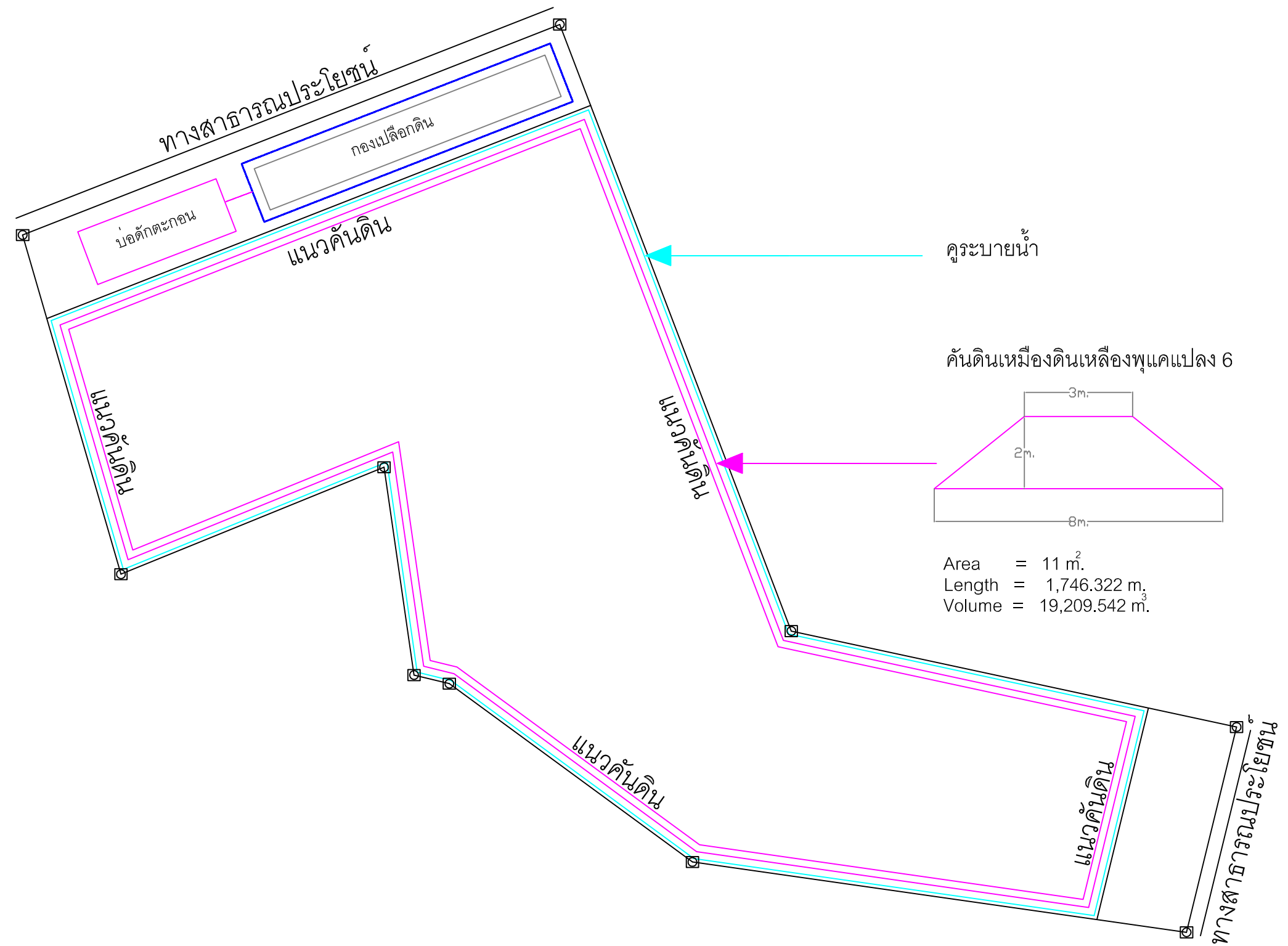

## เอกสารแนบที่ 2.5

---

แผนการปลูกไม้ยืนต้น พืชคลุมดิน ประจำปี 2568



**แผนฟื้นฟูประจำปี 2568 พื้นที่บ่อดินเหลืองแปลง 6 ( ประทานบัตร เลขที่ 33312/16099 )**

Area		Month		Jan	Feb	Mar	Apr	May	Jun	Jul	Aug	Sep	Oct	Nov	Dec
1	งานดูแลกำจัดวัชพืช	4-0-00 Rai	P	-	-	-	-	-	-	-	-	-	4	-	-
			A	-	-	-	-	-	-	-	-	-	-	-	-
2	งานเตรียมพื้นที่	2-0-00 Rai	P	-	-	-	-	-	-	2	-	-	-	-	-
	งานปลูก	2-0-00 Rai	P	-	-	-	-	-	-	-	2	-	-	-	-





## เอกสารแนบที่ 2.6

---

การจัดอบรมและแนะนำพนักงานขับรถบรรทุก  
ประจำปี 2567

อบรมการขับขี่ปลอดภัย ปี 2567  
วันที่ 8 พฤศจิกายน 2567



## เอกสารแนบที่ 2.7

---

สัดส่วนการจ้างแรงงานท้องถิ่น  
ระหว่างเดือนมกราคม-มิถุนายน 2568

ห้างหุ้นส่วนจำกัด ช.ปิ่นนเรศ กริป

22/5 หมู่2 ตำบลเขาวง อำเภอพระพุทธบาท จังหวัดสระบุรี 18120

โทร 036-298186

สัดส่วนการจ้างแรงงานท้องถิ่น มิถุนายน 2568

ลำดับ	ชื่อ-สกุล	หน้าทำงาน	เลขที่บัตรประชาชน	วัน-เดือน-ปีเกิด	บ้านเลขที่	หมู่ที่	ตำบล	อำเภอ	จังหวัด
1	นายโกมล อินทรักษ์	พชร.		4/9/2516	39/3	4	เขาวง	พระพุทธบาท	สระบุรี
2	นายบุญมา มุลดา	พชร.		2/1/2500	2/1	7	หน้าพระลาน	เฉลิมพระเกียรติ	สระบุรี
3	นายธำมรงค์ น้อยวิล	พชร.		23/6/2502	512	7	หน้าพระลาน	เฉลิมพระเกียรติ	สระบุรี
4	นายอนันต์ สว่างศรี	พชร.		0/0/2497	125	9	ขุนโหล่น	พระพุทธบาท	สระบุรี
5	นายสุพัฒน์ โปธา	พชร.		0/0/2516	96	13	คณที	เมือง	กำแพงเพชร
6	นายอรรถพล เพิ่มเพียร	พชร.		15/6/2524	590/1		ปากเปรี้ยว	เมือง	สระบุรี
7	นายกิตติทัต แยมเอี่ยมเจริญ	พชร.		6/6/2531	2	2	เทพนคร	เมือง	กำแพงเพชร
8	นายบุญเรือง ศรีภักดี	พชร.		16/5/2521	67/2	3	พระพุทธบาท	พระพุทธบาท	สระบุรี
9	นายบุญฑูร มาเอื้อย	พชร.		10/5/2529	176/2	9	หน้าพระลาน	เฉลิมพระเกียรติ	สระบุรี
10	นายสยาม เกิดเที่ยง	พชร.		24/4/2521	71	1	พุกร่าง	พระพุทธบาท	สระบุรี
11	นายสงกรานต์ จำปาทอง	พชร.		17/8/2523	210	10	หน้าพระลาน	เฉลิมพระเกียรติ	สระบุรี
12	นายหนุ่ม พรหมปัจเวก	พชร.		1/1/2512	99/1	8	พุแค	เฉลิมพระเกียรติ	สระบุรี
13	นายวีรชาติ มีเพชร	พชร.		16/10/2533	206/3	7	หน้าพระลาน	เฉลิมพระเกียรติ	สระบุรี
14	นายอนงค์ ศรีสุโข	พชร.		19/5/2525	80	2	สระกระโจม	ดอนเจดีย์	สุพรรณบุรี

**ห้างหุ้นส่วนจำกัด ช.ปิ่นนเรศ กรู๊ป**

**22/5 หมู่2 ตำบลเขาวง อำเภอพระพุทธบาท จังหวัดสระบุรี 18120**

**โทร 036-298186**

สัดส่วนการจ้างแรงงานท้องถิ่น มิถุนายน 2568[illegible]



## เอกสารแนบที่ 2.8

การแต่งตั้งคณะกรรมการมวลชนสัมพันธ์และรายงานการประชุม

เรื่อง การแต่งตั้งคณะกรรมการมวลชนสัมพันธ์ โครงการเหมืองดินเหลืองพุด

ประทานบัตรดินซีเมนต์ที่ 33312/16099 ตำบลพุด อำเภอเฉลิมพระเกียรติ จังหวัดสระบุรี

เพื่อให้การบริหารจัดการกองทุนเฝ้าระวังสุขภาพ และกองทุนพัฒนาหมู่บ้าน สำหรับโครงการเหมืองดินอุตสาหกรรม ประทานบัตรดินซีเมนต์ ที่ 33312/16099 ตำบลพุด อำเภอเฉลิมพระเกียรติ จังหวัดสระบุรี เป็นไปตามเงื่อนไข/สอดคล้อง กับ มาตรการป้องกัน และแก้ไขปัญหาผลกระทบสิ่งแวดล้อมด้านสาธารณสุข จึงเห็นสมควรแต่งตั้งคณะกรรมการมวลชนสัมพันธ์ ในลักษณะไตรภาคี ตามองค์ประกอบที่กำหนดไว้ในเงื่อนไขของโครงการฯ ดังนี้

**คณะที่ปรึกษา**

1. นายอำเภอเฉลิมพระเกียรติ
2. นายกองค์การบริหารส่วนตำบลพุด
3. เจ้าหน้าที่สาธารณสุขอำเภอเฉลิมพระเกียรติ
4. เจ้าหน้าที่พัฒนาชุมชนอำเภอเฉลิมพระเกียรติ
5. ผู้อำนวยการโรงพยาบาลส่งเสริมสุขภาพตำบลพุด
6. ผู้อำนวยการโรงพยาบาลส่งเสริมสุขภาพตำบลสองคอน
7. ผู้อำนวยการโรงเรียนวัดวังเลน

**คณะกรรมการ**

- |                                                  |                            |
|--------------------------------------------------|----------------------------|
| 1. ผู้จัดการส่วนเหมือง ปูนท่าหลวง                | เป็น ประธาน                |
| 2. กำนันตำบลพุด (หมู่ 3 บ้านโคกดินแดง ตำบลพุด)   | เป็น กรรมการ               |
| 3. ผู้ใหญ่บ้านหมู่ 5 บ้านวังเลน ตำบลพุด          | เป็น กรรมการ               |
| 4. ผู้ใหญ่บ้านหมู่ 11 บ้านหนองตาปอ ตำบลพุด       | เป็น กรรมการ               |
| 5. ผู้ใหญ่บ้านหมู่ 11 บ้านบ่อโศก ตำบลสองคอน      | เป็น กรรมการ               |
| 6. เจ้าหน้าที่ อสม.หมู่ 3 บ้านโคกดินแดง ตำบลพุด  | เป็น กรรมการ               |
| 7. เจ้าหน้าที่ อสม.หมู่ 5 บ้านวังเลน ตำบลพุด     | เป็น กรรมการ               |
| 8. เจ้าหน้าที่ อสม.หมู่ 11 บ้านหนองตาปอ ตำบลพุด  | เป็น กรรมการ               |
| 9. เจ้าหน้าที่ อสม.หมู่ 11 บ้านบ่อโศก ตำบลสองคอน | เป็น กรรมการ               |
| 10. ผู้ช่วยผู้จัดการ SCG-A ปูนท่าหลวง            | เป็น กรรมการ และ เฝ้าระวัง |
| 11. ผู้จัดการรัฐกิจและชุมชนสัมพันธ์ ปูนท่าหลวง   | เป็น กรรมการ และ เลขานุการ |

โดยกำหนดให้คณะกรรมการดังกล่าวมีอำนาจหน้าที่ตามที่กำหนดไว้ในแนวทางการบริหารจัดการกองทุนเฝ้าระวัง สุขภาพ กองทุนพัฒนาหมู่บ้าน และของสำนักงานนโยบายและแผนทรัพยากรธรรมชาติและสิ่งแวดล้อมกำหนด ดังนี้

1. พิจารณาแผนงานและดำเนินกิจกรรมประชาสัมพันธ์ โครงการประทานบัตรดินซีเมนต์ที่ 33312/16099 ตำบล พุด อำเภอเฉลิมพระเกียรติ จังหวัดสระบุรี
2. พิจารณาแผนงานและดำเนินกิจกรรมสร้างสัมพันธ์อันดีต่อชุมชนและหน่วยงานราชการท้องถิ่น โครงการ ประทานบัตรดินซีเมนต์ที่ 33312/16099 ตำบลพุด อำเภอเฉลิมพระเกียรติ จังหวัดสระบุรี
3. รับข้อร้องเรียนและดำเนินการแก้ปัญหา โครงการประทานบัตรดินซีเมนต์ที่ 33312/16099 ตำบลพุด อำเภอ เฉลิมพระเกียรติ จังหวัดสระบุรี

ทั้งนี้ตั้งแต่วันที่ 24 ธันวาคม 2557 เป็นต้นไป

ประกาศ ณ วันที่ 24 ธันวาคม 2557

บริษัทปูนซีเมนต์ไทย (ท่าหลวง) จำกัด



(นายศิริ ศรีสุกรี)

กรรมการผู้จัดการ

สำเนา : ประกาศ/ผู้มีรายชื่อ

## รายงานการประชุม

คณะกรรมการมวลชนสัมพันธ์ โครงการเหมืองดินเหลืองพุแค

ประธานบัตรที่ 33312/16099 และ 33313/16179 ของ บริษัทปูนซิเมนต์ไทย (ท่าหลวง) จำกัด

ตั้งอยู่ที่ ตำบลพุแค อำเภอเฉลิมพระเกียรติ จังหวัดสระบุรี

ครั้งที่ 1/2567 วันพฤหัสบดีที่ 24 ตุลาคม พ.ศ. 2567

ณ ห้องประชุม 1 บริษัท ปูนซิเมนต์ไทย (ท่าหลวง) จำกัด โรงงานเขาวง

### ผู้เข้าร่วมประชุม

1. นายเกียรติเกษม	ณ นคร	ผู้จัดการส่วนเหมือง-ปูนท่าหลวง	ประธาน
2. นายจามร	อินทลาย	ผู้อำนวยการพัฒนาองค์กรอย่างยั่งยืน-สระบุรี	รองประธาน
3. นางศิริกาญจน์	พวงทอง	ปลัดอำเภอ(แทนนายอำเภอเฉลิมพระเกียรติ)	ที่ปรึกษาฯ
4. นายปรองคุณ	บรรพต	รองนายกฯ(แทนนายกองค์การบริหารส่วนตำบลพุแค)	ที่ปรึกษาฯ
5. นางณาดยา	ดีประสิทธิ์	สาธารณสุขอำเภอเฉลิมพระเกียรติ	ที่ปรึกษาฯ
6. นางนาราวดี	ศรีคงแก้ว	พัฒนาการอำเภอเฉลิมพระเกียรติ	ที่ปรึกษาฯ
7. นายวิระศักดิ์	พงศ์พิริยะไมตรี	ผู้อำนวยการ รพ.สต.ตำบลพุแค	ที่ปรึกษาฯ
8. นางสาวสิริลักษณ์	ศรีทา	ผู้อำนวยการ รพ.สต.ตำบลพระพุทธบาทน้อย	ที่ปรึกษาฯ
9. นางสาวกุลิสรา	เป้าสุข	ผู้อำนวยการโรงเรียนวัดวังเลน	ที่ปรึกษาฯ
10. นายสุพจน์	ปัญญาชน	กำนันตำบลพุแค (หมู่ 5 บ้านวังเลน) ต.พุแค	คณะกรรมการฯ
11. นายสังข์ทอง	ไชโย	ผู้ใหญ่บ้าน หมู่ 3 บ้านโคกดินแดง ต.พุแค	คณะกรรมการฯ
12. นายสมใจ	จิโนวงษา	ผู้ใหญ่บ้าน หมู่ 10 บ้านวังเลนพัฒนา ต.พุแค	คณะกรรมการฯ
13. นางสาวนันทภัทร	สิงห์กุล	ผู้ใหญ่บ้าน หมู่ 11 บ้านหนองตาป่อ ต.พุแค	คณะกรรมการฯ
14. นายวิไล	ศรีนิล	ผู้ใหญ่บ้าน หมู่ 11 บ้านบ่อโศก ต.สองคอน	คณะกรรมการฯ
15. นายบุญมา	สุระปัญญา	อาสาสมัครสาธารณสุขประจำหมู่บ้าน หมู่ 5 บ้านวังเลน ต.พุแค	คณะกรรมการฯ
16. นายสัมฤทธิ์	คุยนา	อาสาสมัครสาธารณสุขประจำหมู่บ้าน หมู่ 10 บ้านวังเลนพัฒนา ต.พุแค	คณะกรรมการฯ
17. นายเสถียร	จันทร์สว่าง	อาสาสมัครสาธารณสุขประจำหมู่บ้าน หมู่ 11 บ้านหนองตาป่อ ต.พุแค	คณะกรรมการฯ
18. นายจำปา	พุทธเฮง	อาสาสมัครสาธารณสุขประจำหมู่บ้าน หมู่ 11 บ้านบ่อโศก ต.สองคอน	คณะกรรมการฯ
19. นายพรศักดิ์	ไพรินทร์	ผู้จัดการรัฐกิจและชุมชนสัมพันธ์	กรรมการและเลขานุการฯ
20. นางสาวชนิษฐา	วงรด	เจ้าหน้าที่รัฐกิจและชุมชนสัมพันธ์	ผู้ช่วยเลขานุการ



## ผู้ไม่ได้เข้าร่วมประชุม

- |           |           |                                                              |             |
|-----------|-----------|--------------------------------------------------------------|-------------|
| 1. นางยอด | หาญจันทร์ | อาสาสมัครสาธารณสุขประจำหมู่บ้าน หมู่ 3 บ้านโคกดินแดง ต.พุกแค | คณะกรรมการฯ |
|-----------|-----------|--------------------------------------------------------------|-------------|

## ผู้ขอเข้าร่วมประชุม

- |                |               |                                                |
|----------------|---------------|------------------------------------------------|
| 1. นายธีรวัฒน์ | ถึงท่าดี      | ผู้จัดการเตรียมวัตถุดิบเหมือง ปูนท่าหลวง       |
| 2. นางอุบลศรี  | พรหมเวทยานนท์ | ที่ปรึกษางานชุมชนสัมพันธ์ ปูนท่าหลวง           |
| 3. นางสาวธนกร  | ลินสาทร       | เจ้าหน้าที่ฝ่ายวิเคราะห์และสนับสนุน ปูนท่าหลวง |

## เริ่มประชุมเวลา 9.30 น.

ผู้ช่วยเลขานุการฯ กล่าวแนะนำ ประธานฯ รองประธานฯ ที่ปรึกษา และคณะกรรมการกองทุนเหมืองดินเหลืองพุกแค นายเกียรติเกษม ณ นคร ประธานฯ กล่าวต้อนรับที่ปรึกษาและคณะกรรมการมวลชนสัมพันธ์ และผู้เข้าร่วมประชุม

## สรุปวาระการประชุม มีดังนี้

### วาระที่ 1 เรื่องแจ้งเพื่อทราบ

1.1 ประกาศแต่งตั้งคณะกรรมการมวลชนสัมพันธ์ 2 ฉบับ ประธานบัตรที่ 33312/16099 และ 33313/16179 โดยผู้ช่วยเลขานุการฯ ซึ่งแจ้งประกาศแต่งตั้งคณะกรรมการมวลชนสัมพันธ์ 2 ฉบับ คณะกรรมการเดียวกัน สำหรับ ประธานบัตรที่ 33313/16179 เพิ่ม ผู้ใหญ่บ้าน และ อสม. ม.10 วิ่งเลนพัฒนา ต.พุกแค

## 1.1 ประกาศแต่งตั้งคณะกรรมการ เหมืองดินเหลืองพุกแค ประธานบัตรที่ 33312/16099 และ 33313/16179

**ประธานบัตรที่ 33312/16099 ดินเหลือง 6 (แปลงเก่า)**

ประกาศที่ 115/2557

เรื่อง การแต่งตั้งคณะกรรมการมวลชนสัมพันธ์ โครงการเหมืองดินเหลืองพุกแค

ประธานบัตรที่ 33312/16099 ตำบลพุด อำเภอดินพระยาศรี จังหวัดสระบุรี

เพื่อให้การบริหารจัดการกองทุนมีระบบและกองทุนพัฒนาหมู่บ้าน สำหรับโครงการเหมืองดินเหลืองพุกแค

ประธานบัตรที่ 33312/16099 ตำบลพุด อำเภอดินพระยาศรี จังหวัดสระบุรี เป็นไปตามเงื่อนไข/ข้อตกลง กับ

มาตรการป้องกัน และแก้ไขปัญหาผลกระทบสิ่งแวดล้อมด้านสาธารณสุข จึงเห็นสมควรแต่งตั้งคณะกรรมการมวลชนสัมพันธ์

ในลักษณะไตรภาคี ตามองค์ประกอบที่กำหนดไว้ในเงื่อนไขของโครงการฯ ดังนี้

**คณะกรรมการ**

1. นายอำเภอดินพระยาศรี
2. นายกองค์การบริหารส่วนตำบลพุด
3. เจ้าหน้าที่สาธารณสุขอำเภอดินพระยาศรี
4. เจ้าหน้าที่พัฒนาชุมชนอำเภอดินพระยาศรี
5. ผู้อำนวยการโรงพยาบาลส่งเสริมสุขภาพตำบลพุด
6. ผู้อำนวยการโรงพยาบาลส่งเสริมสุขภาพตำบลสองคอน
7. ผู้อำนวยการโรงเรียนวัดวังเลน

**คณะกรรมการ**

1. ผู้จัดการส่วนเหมือง ปูนท่าหลวง
2. กำนันตำบลพุด (หมู่ 3 บ้านโคกดินแดง ตำบลพุด)
3. ผู้ใหญ่บ้านหมู่ 5 บ้านวังเลน ตำบลพุด
4. ผู้ใหญ่บ้านหมู่ 11 บ้านหนองคาบ ตำบลพุด
5. ผู้ใหญ่บ้านหมู่ 11 บ้านบ่อโคก ตำบลสองคอน
6. เจ้าหน้าที่ อสม. หมู่ 3 บ้านโคกดินแดง ตำบลพุด
7. เจ้าหน้าที่ อสม. หมู่ 5 บ้านวังเลน ตำบลพุด
8. เจ้าหน้าที่ อสม. หมู่ 11 บ้านหนองคาบ ตำบลพุด
9. เจ้าหน้าที่ อสม. หมู่ 11 บ้านบ่อโคก ตำบลสองคอน
10. ผู้จัดการ SCG-A ปูนท่าหลวง
11. ผู้จัดการวิสาหกิจชุมชนสัมพันธ์ ปูนท่าหลวง

เป็น ประธาน  
เป็น กรรมการ  
เป็น กรรมการ  
เป็น กรรมการ  
เป็น กรรมการ  
เป็น กรรมการ  
เป็น กรรมการ  
เป็น กรรมการ  
เป็น กรรมการ  
เป็น กรรมการ และเหรัญญิก  
เป็น กรรมการ และเลขานุการ

**ประธานบัตรที่ 33313/16179 ดินเหลือง 7 (แปลงใหม่)**

ประกาศที่ 010/2560

เรื่อง การแต่งตั้งคณะกรรมการมวลชนสัมพันธ์ โครงการเหมืองดินเหลืองพุกแค

ประธานบัตรที่ 33313/16179 ตำบลพุด อำเภอดินพระยาศรี จังหวัดสระบุรี

เพื่อให้การบริหารจัดการกองทุนมีระบบและกองทุนพัฒนาหมู่บ้าน สำหรับโครงการเหมืองดินเหลืองพุกแค

ประธานบัตรที่ 33313/16179 ตำบลพุด อำเภอดินพระยาศรี จังหวัดสระบุรี เป็นไปตามเงื่อนไข/ข้อตกลง กับ มาตรการป้องกัน และแก้ไขปัญหาผลกระทบสิ่งแวดล้อม

ด้านสาธารณสุข จึงเห็นสมควรแต่งตั้งคณะกรรมการมวลชนสัมพันธ์ ในลักษณะไตรภาคี ตามองค์ประกอบที่กำหนดไว้ในเงื่อนไขของโครงการฯ ดังนี้

**คณะกรรมการ**

1. นายอำเภอดินพระยาศรี
2. นายกองค์การบริหารส่วนตำบลพุด
3. เจ้าหน้าที่สาธารณสุขอำเภอดินพระยาศรี
4. เจ้าหน้าที่พัฒนาชุมชนอำเภอดินพระยาศรี
5. ผู้อำนวยการ โรงพยาบาลส่งเสริมสุขภาพตำบลพุด
6. ผู้อำนวยการ โรงพยาบาลส่งเสริมสุขภาพตำบลสองคอน
7. ผู้อำนวยการ โรงเรียนวัดวังเลน

**คณะกรรมการ**

1. ผู้จัดการส่วนเหมือง ปูนท่าหลวง
2. กำนันตำบลพุด (หมู่ 3 บ้านโคกดินแดง ตำบลพุด)
3. ผู้ใหญ่บ้านหมู่ 5 บ้านวังเลน ตำบลพุด
4. ผู้ใหญ่บ้านหมู่ 10 บ้านวังเลน ตำบลพุด
5. ผู้ใหญ่บ้านหมู่ 11 บ้านหนองคาบ ตำบลพุด
6. ผู้ใหญ่บ้านหมู่ 11 บ้านบ่อโคก ตำบลสองคอน
7. เจ้าหน้าที่ อสม. หมู่ 3 บ้านโคกดินแดง ตำบลพุด
8. เจ้าหน้าที่ อสม. หมู่ 5 บ้านวังเลน ตำบลพุด
9. เจ้าหน้าที่ อสม. หมู่ 10 บ้านวังเลน ตำบลพุด
10. เจ้าหน้าที่ อสม. หมู่ 11 บ้านหนองคาบ ตำบลพุด
11. เจ้าหน้าที่ อสม. หมู่ 11 บ้านบ่อโคก ตำบลสองคอน
12. ผู้จัดการ SCG-A ปูนท่าหลวง
13. ผู้จัดการวิสาหกิจชุมชนสัมพันธ์ ปูนท่าหลวง

เป็น ประธาน  
เป็น กรรมการ  
เป็น กรรมการ  
เป็น กรรมการ  
เป็น กรรมการ  
เป็น กรรมการ  
เป็น กรรมการ  
เป็น กรรมการ  
เป็น กรรมการ  
เป็น กรรมการ  
เป็น กรรมการ  
เป็น กรรมการ และ เหรัญญิก  
เป็น กรรมการ และ เลขานุการ

**กรรมการเพิ่มเติม**  
-ผญ.ม.10 วิ่งเลนพัฒนา ต.พุกแค  
-อสม.ม.10 วิ่งเลนพัฒนา ต.พุกแค

## มติที่ประชุม รับทราบ

## 1.2 เชื้อไขและระเบียบกองทุนโครงการเหมืองดินเหลืองพุดด ตามประธานบัตรที่ 33312/16099 (แปลงค่า)

**กองทุน เฝ้าระวังสุขภาพ**

**นำเงินเข้า 100,000 บาท/ปี**

**จัดสรรงบ ภายใต้กิจกรรม**

**สายสิ่งแวดล้อมและสาธารณสุข และสาขากิจกรรมพิเศษ**

**สัดส่วนการจัดสรรงบประมาณ**

1. การดำเนินกิจกรรมตรวจสอบสุขภาพ การเฝ้าระวังสุขภาพ และการส่งเสริมสุขภาพของประชาชนที่อาศัยอยู่ใกล้เคียงประมานบัตร และพื้นที่ที่เกี่ยวข้องกับประมานบัตร **ไม่น้อยกว่า 70%** ของงบประมาณคงเหลือ
2. การดำเนินกิจกรรมของคณะกรรมาการ และบริษัทฯ ที่เกี่ยวข้องกับการส่งเสริมสุขภาพ และด้านต่างๆ อันเป็นประโยชน์โดยตรง และโดยอ้อมต่อประชาชนที่อาศัยอยู่ใกล้เคียงประมานบัตร และพื้นที่ที่เกี่ยวข้องกับประมานบัตร **ไม่มากกว่า 20%** ของงบประมาณคงเหลือ
3. การดำเนินกิจกรรมตามนโยบายขององค์การปกครองส่วนท้องถิ่น อำเภอ และจังหวัด ในด้านต่าง ที่จะเป็นประโยชน์โดยตรง และโดยอ้อมต่อประชาชนที่อาศัยอยู่ใกล้เคียงประมานบัตร และพื้นที่ที่เกี่ยวข้องกับประมานบัตร **ไม่มากกว่า 10%** ของงบประมาณคงเหลือ
4. การดำเนินกิจกรรมต่างๆ ตามที่คณะกรรมการนับมติเห็นชอบ

**กองทุน พัฒนาหมู่บ้าน**

**เงินเข้า 300,000 บาท/ปี**

**จัดสรรงบ** ภายใต้กิจกรรม 5 สาขา

1. **สาขาการศึกษาและศาสนา**
2. **สาขาสาธารณสุขประโยชน์**
3. **สาขาพัฒนาอาชีพ**
4. **สาขาสถาปัตยกรรมและสิ่งแวดล้อม**
5. **สาขากิจกรรมพิเศษ**

**จัดส่วนการจัดสรรงบประมาณ**

1. การดำเนินกิจกรรมการพัฒนาสาธารณสุขประโยชน์ คุณภาพชีวิต ความปลอดภัยและสิ่งแวดล้อม การศึกษา ศาสนา ประเพณี และวัฒนธรรมของประชาชนที่อาศัยอยู่ใกล้เคียงประมาณปีละหนึ่งพันที่เกี่ยวกับงบประมาณปีละ **ไม่น้อยกว่า 50%** ของงบประมาณคงเหลือ
2. การดำเนินกิจกรรมของคณะกรรมการและบริษัทฯ ในด้านต่างๆ อันเป็นประโยชน์โดยตรงและโดยอ้อมต่อประชาชนที่อาศัยอยู่ใกล้เคียงประมาณปีละหนึ่งพันที่เกี่ยวกับงบประมาณปีละ **ไม่น้อยกว่า 30%** ของงบประมาณคงเหลือ
3. การดำเนินกิจกรรมตามนโยบายขององค์การปกครองส่วนท้องถิ่น อำเภอ และจังหวัด ในด้านต่างๆ ที่จะเป็นประโยชน์ โดยตรงและโดยอ้อมต่อประชาชนที่อาศัยอยู่ใกล้เคียงประมาณปีละหนึ่งพันที่เกี่ยวกับงบประมาณปีละ **ไม่น้อยกว่า 20%** ของงบประมาณคงเหลือ
4. การดำเนินกิจกรรมต่างๆ ตามที่คณะกรรมการหมู่บ้านเห็นสมควร

## 1.2 รายการนำเข้าเงินกองทุนและงบคงเหลือ เหมือนดินเหลืองพุด แด ตามประกาศบัตรที่ 33312/16099 (แปลงเก้)

ป้าเจ๊นเข้าค่าย  
31 ม.ค. ของทุก  
ถอดออกปก

**ฉบับนี้คือหนังสือประธานบัตรแม่บ้าน**



**ประธานบัตร**

ประธานบัตรที่.....เลขตล๒ / ๑๕๐๔๕.....  
ประธานบัตรฉบับนี้ออกให้แก่ นริศ ปันเชือนมไทย (ท่าพลวง) อำเภอ.....ปี สัทธิวิทย์ ไทย.....  
บ้านเลขที่.....ตำบล/แขวง.....  
บ้านเลขที่.....อำเภอ.....  
จังหวัด.....  
เมือง/เขต.....นางสีด.....  
เพื่อให้ทำหนังสือ (แบบ ก/ในเขต).....  
ตาม.....หมู่.....อำเภอ.....เดิมทราบดีด้วยดี จังหวัด.....สวณูรี.....  
เมื่อ.....๑๐.....ปี นับแต่วันนี้ (๒) เดือน.....กันยายน..... พ.ศ. ๒๕๖๗.....  
และตั้งแต่วันที่ ๒๕ เดือน.....กันยายน..... พ.ศ. ๒๕๖๗.....

ปีที่	กองทุนดินเหลืองพุดผะ (สิ้นอายุ 25 ก.ย. 67)	วันที่ทำเงินเข้า กองทุนฯ	เผื่อรางวัลสุขภาพ (บาท/ปี)	พัฒนาหมู่บ้าน (บาท/ปี)
1	ปี 2557	25 พ.ย. 2557	100,000	300,000
2	ปี 2558	22 ม.ค. 2558	100,000	300,000
3	ปี 2559	29 ม.ค. 2559	100,000	300,000
4	ปี 2560	26 ม.ค. 2560	100,000	300,000
5	ปี 2561	18 ม.ค. 2561	100,000	300,000
6	ปี 2562	31 ม.ค. 2562	100,000	300,000
7	ปี 2563	31 ม.ค. 2563	100,000	300,000
8	ปี 2564	31 ม.ค. 2564	100,000	300,000
9	ปี 2565	31 ม.ค. 2565	100,000	300,000
10	ปี 2566	30 ม.ค. 2566	100,000	300,000
11	ปี 2567	29 ม.ค. 2567	100,000	300,000
			<b>1,100,000</b>	<b>3,300,000</b>

		ปี 2023 (2566)			ปี 2024 (2567)		
ประเภทบัตรที่ 33312/16099 มีอายุ 10 ปี เริ่มตั้งแต่ 26 ก.ย. 57 ถึงวันที่ 25 ก.ย. 67	สรุปยอดกองทุน 33312/16099 (แปลงค่า)	เงินเข้า	เงินออก	ยอดคงเหลือ	เงินเข้า	เงินออก	ยอดคงเหลือ
	กองทุนฝ่ายระวังสุขภาพ เหมืองดินซิเมนต์ พุคค	100,315.55	47.33	120,575.62	100,000.00	-	220,575.60
	กองทุนพัฒนาหมู่บ้าน เหมืองดินซิเมนต์ พุคค	302,215.42	332.31	817,848.31	300,000.00	-	1,117,848.31
	รวม						ยอดคงเหลือ ณ ปี 2567
							1,338,423.91

3

บริหารการดำเนินโครงการของคณะกรรมการ และปีบัญชี กองทุน ตามปทบ.33312/16099 (แปลงเก่า) เนื่องจาก  
 ประทานบัตร สิ้นอายุ วันที่ 25 กันยายน 2567 (ปี 2567 เป็นปีสุดท้าย)

### สรุปมติที่ประชุม ตามวาระที่ 1.2

- มติที่ประชุมรับทราบ การยกเลิกของประกาศแต่งตั้งคณะกรรมการ ตามประกาศที่ 115/2557
- มติที่ประชุมรับทราบ การนำเงินเข้ากองทุน ปี 2567 นำเข้าเป็นปีสุดท้าย
- มติที่ประชุมอนุมัติ งบคงเหลือ ณ ปัจจุบัน ของกองทุน ปทบ.33312/16099 (แปลงเก่า) โอนเข้ากองทุน  
 ปทบ.33313/16179 (แปลงใหม่) เพื่ออำนวยความสะดวกในการจัดสรรงบในการบริหารการดำเนินโครงการของ  
 คณะกรรมการ

1.3 เจือินไข/ระเบียบกองทุน/รายการนำเข้าเงินกองทุน และงบคงเหลือ ปทบ.33313/16179 (แปลงใหม่)  
 ผู้ช่วยเลขฯชี้แจงเงื่อนไข/ระเบียบกองทุน/รายการนำเข้าเงินกองทุน (กองทุนเฝ้าระวังสุขภาพ 200,000 บาท/ปี และ  
 กองทุนพัฒนาหมู่บ้าน 500,000 บาท/ปี) ตลอดอายุประทานบัตร 25 ปี (อายุปทบ. วันที่ 21 ต.ค. 59 ถึง 20 ต.ค. 84)  
 ทั้ง 2 กองทุน จนถึงปี 2585 เพื่อใช้จัดสรรบริหารจัดการดูแลประชากรชุมชนของเรา

### 1.3 เงื่อนไขและระเบียบกองทุนโครงการเหมืองดินเหลืองพุดดะ ตามประธานบัตรที่ 33313/16179 (แปลงใหม่)

ประธานบัตรมีอายุ 25 ปี ตั้งแต่วันที่ 21 ต.ค. 2559- 20 ต.ค. 2584

กองทุน เฝ้าระวังสุขภาพ	กองทุน พัฒนาหมู่บ้าน
นำเงินเข้า 200,000 บาท/ปี	นำเงินเข้า 500,000 บาท/ปี
จัดสรรงบ ภายใต้กิจกรรม สาขาสิ่งแวดล้อมและสาธารณสุข และสาขากิจกรรมพิเศษ	จัดสรรงบ ภายใต้กิจกรรม 5 สาขา 1. สาขาศึกษาและศาสนา 2. สาขาสารณะประโยชน์ 3. สาขาพัฒนาอาชีพ 4. สาขาสีงแวดล้อมและสาธารณสุข 5. สาขากิจกรรมพิเศษ
<b>สัดส่วนการจัดสรรงบประมาณ</b> 1. การดำเนินกิจกรรมตรวจสุขภาพ การเฝ้าระวังสุขภาพ และการส่งเสริมสุขภาพของ ประชาชนที่อาศัยอยู่ในพื้นที่โครงการบัตร และพื้นที่ที่เกี่ยวข้องกับประธานบัตร <b>ไม่น้อยกว่า 70%</b> ของงบประมาณคงเหลือ 2. การดำเนินกิจกรรมของคณะกรรมการ และบริษัทฯ ที่เกี่ยวข้องกับการส่งเสริมสุขภาพ และด้านต่างๆ อันเป็นประโยชน์โดยตรง และโดยอ้อมต่อประชาชนที่อาศัยอยู่ในพื้นที่ โครงการบัตร และพื้นที่ที่เกี่ยวข้องกับประธานบัตร <b>ไม่มากกว่า 20%</b> ของงบประมาณ คงเหลือ 3. การดำเนินกิจกรรมตามนโยบายขององค์การปกครองส่วนท้องถิ่น อำเภอ และ จังหวัด ในด้านต่างๆ ที่เป็นประโยชน์ โดยตรงและโดยอ้อมต่อประชาชนที่อาศัยอยู่ ในพื้นที่โครงการบัตร และพื้นที่ที่เกี่ยวข้องกับประธานบัตร <b>ไม่มากกว่า 10%</b> ของ งบประมาณคงเหลือ 4. การดำเนินกิจกรรมต่างๆ ตามที่คณะกรรมการมีมติเห็นชอบ	<b>สัดส่วนการจัดสรรงบประมาณ</b> 1. การดำเนินกิจกรรมการพัฒนาสาธารณประโยชน์ คุณภาพชีวิต ความปลอดภัยและ สิ่งแวดล้อม การศึกษา ศาสนา ประเพณี และวัฒนธรรมของประชาชนที่อาศัยอยู่ ในพื้นที่โครงการบัตรและพื้นที่ที่เกี่ยวข้องกับประธานบัตร <b>ไม่น้อยกว่า 50%</b> ของ งบประมาณคงเหลือ 2. การดำเนินกิจกรรมของคณะกรรมการและบริษัทฯ ในด้านต่างๆ อันเป็นประโยชน์ โดยตรงและโดยอ้อมต่อประชาชนที่อาศัยอยู่ในพื้นที่โครงการบัตร และพื้นที่ที่เกี่ยวข้อง กับประธานบัตร <b>ไม่มากกว่า 30%</b> ของงบประมาณคงเหลือ 3. การดำเนินกิจกรรมตามนโยบายขององค์การปกครองส่วนท้องถิ่น อำเภอ และ จังหวัด ในด้านต่างๆ ที่เป็นประโยชน์ โดยตรงและโดยอ้อมต่อประชาชนที่อาศัยอยู่ ในพื้นที่โครงการบัตร และพื้นที่ที่เกี่ยวข้องกับประธานบัตร <b>ไม่มากกว่า 20%</b> ของ งบประมาณคงเหลือ 4. การดำเนินกิจกรรมต่างๆ ตามที่คณะกรรมการมีมติเห็นชอบ

### 1.3 รายการนำเข้าเงินกองทุนและงบคงเหลือ เหมืองดินเหลืองพุดดะ ตามประธานบัตรที่ 33313/16179 (แปลงใหม่)

นำเงินเข้าภายใน 31 ม.ค. ของทุกปี ตลอดอายุ ปทบ.	ปี	กองทุนดินเหลืองพุดดะ7 (สิ้นอายุ 20 ต.ค. 84)	วันที่นำเงินเข้า กองทุนฯ	เฝ้าระวังสุขภาพ (บาท/ปี)	พัฒนาหมู่บ้าน (บาท/ปี)																																				
	1	ปี 2560	26 ม.ค. 2560	200,000	500,000																																				
	2	ปี 2561	18 ม.ค. 2561	200,000	500,000																																				
	3	ปี 2562	31 ม.ค. 2562	200,000	500,000																																				
	4	ปี 2563	31 ม.ค. 2563	200,000	500,000																																				
	5	ปี 2564	31 ม.ค. 2564	200,000	500,000																																				
	6	ปี 2565	31 ม.ค. 2565	200,000	500,000																																				
	7	ปี 2566	30 ม.ค. 2566	200,000	500,000																																				
	8	ปี 2567	29 ม.ค. 2567	200,000	500,000																																				
	9	ปี 2568																																							
	10																																								
นำเงินเข้าภายใน 31 ม.ค. ของทุกปี ตลอดอายุ ปทบ.	...			ปีละ 200,000 บาท ตลอดอายุ ปทบ.	ปีละ 500,000 บาท ตลอดอายุ ปทบ.																																				
	25	ปี 2585																																							
				5,000,000	12,500,000																																				
<table border="1"> <thead> <tr> <th colspan="3">ปี 2023 (2566)</th><th colspan="3">ปี 2024 (2567)</th></tr> <tr> <th>สรุปรายการกองทุน 33313/16179 (แปลงใหม่)</th><th>เงินเข้า</th><th>เงินออก</th><th>ยอดคงเหลือ</th><th>เงินเข้า</th><th>เงินออก</th></tr> </thead> <tbody> <tr> <td>กองทุนเฝ้าระวังสุขภาพ เหมืองดินเหลือง พุดดะ</td><td>201,358.40</td><td>200,203.76</td><td>341,526.40</td><td>200,000.00</td><td>169,600.00</td></tr> <tr> <td>กองทุนพัฒนาหมู่บ้าน เหมืองดินเหลือง พุดดะ</td><td>506,776.97</td><td>444,636.55</td><td>1,271,041.12</td><td>500,000.00</td><td>1,590,000.00</td></tr> <tr> <td>รวม</td><td></td><td></td><td></td><td></td><td></td></tr> <tr> <td></td><td></td><td></td><td></td><td>ยอดคงเหลือ ณ ปี 2567</td><td>552,967.52</td></tr> </tbody> </table>						ปี 2023 (2566)			ปี 2024 (2567)			สรุปรายการกองทุน 33313/16179 (แปลงใหม่)	เงินเข้า	เงินออก	ยอดคงเหลือ	เงินเข้า	เงินออก	กองทุนเฝ้าระวังสุขภาพ เหมืองดินเหลือง พุดดะ	201,358.40	200,203.76	341,526.40	200,000.00	169,600.00	กองทุนพัฒนาหมู่บ้าน เหมืองดินเหลือง พุดดะ	506,776.97	444,636.55	1,271,041.12	500,000.00	1,590,000.00	รวม										ยอดคงเหลือ ณ ปี 2567	552,967.52
ปี 2023 (2566)			ปี 2024 (2567)																																						
สรุปรายการกองทุน 33313/16179 (แปลงใหม่)	เงินเข้า	เงินออก	ยอดคงเหลือ	เงินเข้า	เงินออก																																				
กองทุนเฝ้าระวังสุขภาพ เหมืองดินเหลือง พุดดะ	201,358.40	200,203.76	341,526.40	200,000.00	169,600.00																																				
กองทุนพัฒนาหมู่บ้าน เหมืองดินเหลือง พุดดะ	506,776.97	444,636.55	1,271,041.12	500,000.00	1,590,000.00																																				
รวม																																									
				ยอดคงเหลือ ณ ปี 2567	552,967.52																																				

ประธานบัตรที่ 33313/16179  
 มีอายุ 25 ปี  
 เริ่มตั้งแต่ 21 ต.ค. 59 ถึงวันที่ 20 ต.ค. 84

### สรุปมติที่ประชุม ตามวาระที่ 1.3

- มติที่ประชุมรับทราบ การนำเงินเข้ากองทุน ตลอดอายุปทบ. (25 ปี) ถึงปี 2585
- มติที่ประชุมรับทราบ ยอดคงเหลือ ณ ปัจจุบัน ของปทบ.33313/16179 (แปลงใหม่)
- มติที่ประชุมอนุมัติ ระเบียบและเงื่อนไข การใช้งบประมาณกองทุนของปทบ.33313/16179 (แปลงใหม่)

รองประธานฯ แจ้งสรุปงบคงเหลือ ตามมติที่ประชุมอนุมัติให้โอนเงินคงเหลือของปทบ.33312/16099 (แปลงเก่า) ที่สิ้นอายุปทบ.ปี 2567 โอนเข้า ปทบ.33313/16179 (แปลงใหม่) ของทั้ง 2 กองทุน รวมยอดคงเหลือ ดังนี้

สรุปยอดกองทุนเฝ้าระวังสุขภาพ	บาท
กองทุนเฝ้าระวังสุขภาพ เมืองดินซีเมนต์ พุแค (แปลงเก่า)	220,575.60
กองทุนเฝ้าระวังสุขภาพ เมืองดินซีเมนต์ พุแค 7 (แปลงใหม่)	371,926.40
รวม	592,502.00

สรุปยอดกองทุนพัฒนาหมู่บ้าน	บาท
กองทุนพัฒนาหมู่บ้าน เมืองดินซีเมนต์ พุแค (แปลงเก่า)	1,117,848.31
กองทุนพัฒนาหมู่บ้าน เมืองดินซีเมนต์ พุแค 7 (แปลงใหม่)	181,041.12
รวม	1,298,889.43

สรุปยอดกองทุนเมืองทั้งหมด 1,891,391.43

- มติที่ประชุมรับทราบ ยอดคงเหลือรวม ณ ปัจจุบัน ต.ค. 2567 (ตามตาราง)

### วาระที่ 2 รับรองรายงานการประชุม ครั้งที่ 1/2566 เมื่อวันที่ 18 สิงหาคม 2566

- มติที่ประชุมเห็นชอบ รับรองรายงานการประชุม ครั้งที่ 1/2566 เมื่อวันที่ 18 สิงหาคม 2566

### วาระที่ 3 รายงานผลการดำเนินโครงการ ปี 2566

#### 3.1 กองทุนพัฒนาหมู่บ้านฯ

3.1.1 คก.ปรับปรุงซ่อมแซมบ้านพักครู @รร.วัดวังเลน โดยกำนันสุพจน์ กำนันต.พุแค สรุปการดำเนินโครงการ และขอขอบคุณคณะกรรมการ/SCGกองทุนเมืองดินเหลืองพุแค ที่อนุมัติงบประมาณในการดำเนินโครงการฯ ทำให้โครงการสำเร็จลุล่วงตามวัตถุประสงค์

ผอ.รร.วัดวังเลน กล่าวขอบคุณคณะกรรมการ/SCGกองทุนเมืองดินเหลืองพุแค โครงการนี้ทำให้คุณครูมีที่พัก ที่สำคัญ คุณครูสามารถดูแลเด็กนักเรียนได้ดียิ่งขึ้น

(ภาพสรุปโครงการตามภาพด้านล่าง)



## วาระที่ 3 รายงานผลการดำเนินโครงการ ปี 2566 : 3.1 กองทุนพัฒนาหมู่บ้านฯ

### 3.1.1 โครงการปรับปรุงซ่อมแซมบ้านพักครู @รร.วัดวังเลน ต.พุกแดง งบประมาณ 1,080,000 บาท



วันที่ 25 เมษายน 2567 นายพรศักดิ์ ไพรินทร์ ผู้จัดการรัฐกิจและชุมชนสัมพันธ์ และนายธีรวัฒน์ ตั้งคำดี ผู้จัดการวางแผนวัดดุธิงฯ /กรรมการและเลขานุการกองทุนเหมืองดินเหลืองพุกแดง นำทีมส่งมอบโครงการปรับปรุงซ่อมแซมบ้านพักครู ให้กับโรงเรียนวัดวังเลน ตำบลพุกแดง อำเภอเฉลิมพระเกียรติ จังหวัดสระบุรี โดยนายสุพจน์ ปัญญาชน กำนันต.พุกแดง และผู้ใหญ่บ้านฯ รักษาการผู้อำนวยการโรงเรียนวัดวังเลน คณะกรรมการกองทุนฯ เป็นผู้รับมอบ โดยงบประมาณกองทุนพัฒนาหมู่บ้านเหมืองดินเหลืองพุกแดง รวมเป็นเงิน 1,080,000 บาท (หนึ่งล้านแปดหมื่นบาทถ้วน) ณ โรงเรียนวัดวังเลน ตำบลพุกแดง อำเภอเฉลิมพระเกียรติ จังหวัดสระบุรี



3.1.2 กก.ก่อสร้างอาคารเปิดโล่งหลังคาคลุม @วัดบ่อโศก โดยผู้ใหญ่วิไลฯ บ้านบ่อโศก ต.สองคอน สรุปการดำเนินโครงการ ชาวบ้านดีใจ ที่ได้รับงบประมาณกองทุนของSCG และขอขอบคุณคณะกรรมการ/SCGกองทุนเหมืองดินเหลืองพุกแดง ที่อนุมัติงบประมาณในการดำเนินโครงการฯ ทำให้โครงการสำเร็จลุล่วงตามวัตถุประสงค์ (ภาพสรุปโครงการตามภาพด้านล่าง)

## วาระที่ 3 รายงานผลการดำเนินโครงการ ปี 2566 : 3.1 กองทุนพัฒนาหมู่บ้านฯ

### 3.1.2 โครงการก่อสร้างอาคารเปิดโล่งหลังคาคลุม ให้กับวัดบ่อโศก ต.สองคอน งบประมาณ 917,000 บาท



วันที่ 25 พฤษภาคม 2567 นายพรศักดิ์ ไพรินทร์ ผู้จัดการรัฐกิจและชุมชนสัมพันธ์ และนายธีรวัฒน์ ตั้งคำดี ผู้จัดการวางแผนวัดดุธิงฯ /กรรมการและเลขานุการกองทุนเหมืองดินเหลืองพุกแดง นำทีมส่งมอบโครงการก่อสร้างอาคารเปิดโล่งหลังคาคลุม ให้กับวัดบ่อโศก ตำบลสองคอน อำเภอแก่งคอย จังหวัดสระบุรี โดยนายวิไล ศรีนิล ผู้ใหญ่บ้าน ม.11 ต.สองคอน นายสุพจน์ ปัญญาชน กำนันต.พุกแดง และผู้ใหญ่บ้านฯ คณะกรรมการกองทุนฯ เป็นผู้รับมอบ โดยงบประมาณกองทุนพัฒนาหมู่บ้านเหมืองดินเหลืองพุกแดง รวมเป็นเงิน 917,000 บาท (เก้าแสนหนึ่งหมื่นเจ็ดพันบาทถ้วน) ณ วัดบ่อโศก ตำบลสองคอน อำเภอแก่งคอย จังหวัดสระบุรี



### 3.2 กองทุนเฝ้าระวังสุขภาพฯ

3.2.1 คก.จัดซื้อสารเคมีกำจัดยุงและเครื่องพ่นหมอกควันป้องกันโรคไข้เลือดออก @รพ.สต.พุดแคว ผอ.รพ.สต.พุดแคว สรุปการดำเนินโครงการ ได้มีอุปกรณ์เพื่อดูแลชาวบ้าน พ่นหมอกควันตามบ้าน และมีสารกำจัดยุงตามบ้าน/แหล่งน้ำ สรุปผลการป้องกันโรคไข้เลือดออกที่ผ่านมา จากเดิม ต.พุดแคว มีคนไข้ปีละ 10 กว่าราย ผลปี 67 เหลือ 2 ราย (รายงานจำนวนคนไข้ลดลง) ขอขอบคุณคณะกรรมการ/SCGกองทุนเหมืองดินเหลืองพุดแคว ที่อนุมัติงบประมาณในการดำเนินโครงการฯ

3.2.2 คก.ปรับปรุงด้านหน้า @รพ.สต.พระพุทธรบาทน้อย เพื่อบริการประชาชน โดยผอ.รพ.สต.พระพุทธรบาทน้อย สรุปการดำเนินโครงการ ขอขอบคุณคณะกรรมการ/SCGกองทุนเหมืองดินเหลืองพุดแคว ที่อนุมัติงบประมาณในการดำเนินโครงการฯ ทำให้ชาวบ้าน คนสูงวัย สะดวกในการมาใช้บริการที่ รพ.สต.ฯ

## วาระที่ 3 รายงานผลการดำเนินโครงการ ปี 2566 : 3.2 กองทุนเฝ้าระวังสุขภาพฯ

### 3.2.1 คก.จัดซื้อสารเคมีกำจัดยุงและเครื่องพ่นหมอกควันป้องกันโรคไข้เลือดออก @รพ.สต.พุดแคว งบประมาณ 200,000 บาท



วันที่ 29 กันยายน 2566 นายเกียรติเกษม ณ นคร ประธานกองทุนเหมืองดินเหลืองพุดแคว พร้อมด้วยนายจวบ ธินกลาง รองประธานกองทุนฯ นำทีมส่งมอบโครงการจัดซื้อสารเคมีกำจัดยุงและเครื่องพ่นหมอกควันป้องกันโรคไข้เลือดออก ปี 2566 ให้กับโรงพยาบาลส่งเสริมสุขภาพตำบลพุดแคว โดยนายวีระศักดิ์ พงษ์พิริยะไธธร ผู้อำนวยการโรงพยาบาลส่งเสริมสุขภาพตำบลพุดแคว คณะกรรมการกองทุนฯ และคณะทีม อสม.ต.พุดแคว เป็นผู้รับมอบ โดยงบประมาณกองทุนเฝ้าระวังสุขภาพ เหมืองดินเหลืองพุดแคว รวมเป็นเงิน 200,000 บาท (สองแสนบาทถ้วน) ณ โดยอาคารอเนกประสงค์องค์การบริหารส่วนตำบลพุดแคว อำเภอเฉลิมพระเกียรติ จังหวัดสระบุรี

### 3.2.2 คก.ปรับปรุงด้านหน้า @รพ.สต.พระพุทธรบาทน้อย เพื่อบริการประชาชน งบประมาณ 169,600 บาท



วันที่ 30 มกราคม 2567 นายพรศักดิ์ ไพรินทร์ ผู้จัดการรัฐกิจและชุมชนสัมพันธ์/กรรมการและเลขานุการกองทุนเหมืองดินเหลืองพุดแคว นำทีมส่งมอบโครงการปรับปรุงด้านหน้าอาคารเพื่อบริการประชาชน ให้กับโรงพยาบาลส่งเสริมสุขภาพตำบลพระพุทธรบาทน้อย โดยนางสาวศิริลักษณ์ ศรีทา ผู้อำนวยการโรงพยาบาลส่งเสริมสุขภาพตำบลพระพุทธรบาทน้อย คณะกรรมการกองทุนฯ และคณะทีม อสม.ต.พุดแคว เป็นผู้รับมอบ โดยงบประมาณกองทุนเฝ้าระวังสุขภาพ เหมืองดินเหลืองพุดแคว รวมเป็นเงิน 169,600 บาท (หนึ่งแสนหกหมื่นเก้าพันหกร้อยบาทถ้วน) ณ โรงพยาบาลส่งเสริมสุขภาพตำบลพระพุทธรบาทน้อย ตำบลลอสคอน อำเภอแก่งคอย จังหวัดสระบุรี



## วาระที่ 4 เรื่องเสนอพิจารณา

### 4.1 เสนอขออนุมัติโครงการผ่านกองทุนพัฒนาหมู่บ้านฯ

4.1.1 ผู้ใหญ่สังข์ทอง ม.3 ต.พุดแคว นำเสนอโครงการก่อสร้างอาคารเปิดโล่งหลังคาคลุม ให้กับวัดโคกดินแดง เพื่อให้พระสงฆ์ รามฎร มีสถานที่ไว้ใช้ประกอบพิธีทางศาสนาต่างๆ

4.1.2 ผู้ใหญ่บ้าน ม.11 บ้านบ่อโศก ต.สองคอน นำเสนอโครงการก่อสร้างพื้นลานคอนกรีตในอาคารโคมวัดบ่อโศก งบประมาณ 250,000 บาท

### 4.2 เสนอขออนุมัติโครงการผ่านกองทุนเฝ้าระวังสุขภาพฯ

4.2.1 ผอ.รพ.สต.พระพุทธรบาทน้อย นำเสนอโครงการก่อสร้างต่อเติมอาคารด้านหลัง รพ.สต.พระพุทธรบาทน้อย งบประมาณ 714,700 บาท

- ผู้ช่วยเลขฯ ขอรับเรื่องการนำเสนอโครงการฯ และให้คณะกรรมการที่นำเสนอโครงการ จัดเตรียมเอกสารใบเสนอโครงการ พร้อมเอกสารประกอบ (ตามเงื่อนไขและระเบียบกองทุน)



- กำนันสุพจน์ กำนันต.พุด มีแผนขอปรับปรุง/สร้างโรงอาหาร ให้กับโรงเรียนวัดวังเลน ขอพับโครงการไว้ก่อน เพื่อให้โครงการกระจายตามพื้นที่อื่นๆในเขตพื้นที่ และแจ้งการอนุมัติโครงการ ต้องได้รับการอนุมัติจากคณะกรรมการกองทุนฯ เพื่อความเข้าใจตรงกันของคณะกรรมการ

- รองประธานฯ เสนอในที่ประชุม ให้คณะกรรมการคุยกัน ดูเรื่องงบประมาณและจัดสรรการดำเนินโครงการ งบการนำเสนอโครงการ โดยส่งโครงการมารวบรวมที่เลขฯ ภายในเดือน ธ.ค. 67 รวบรวมโครงการ และจัดประชุมคณะกรรมการ ช่วงไตรมาสแรก ของปี 68 เพื่อพิจารณาโครงการที่คณะกรรมการนำเสนอโครงการ

- กำนันสุพจน์ ต.พุด ขอปรึกษาโครงการช่วยเหลือกลุ่มเปราะบางในพื้นที่ นอก.เฉลิมพระเกียรตินัดประชุมและหารือเรื่องงบประมาณของโครงการ

- ปลัดอำเภอฯ สอบถามการใช้งบประมาณกองทุนฯ/ขอเขตพื้นที่ ในการใช้งบประมาณกองทุนฯ

- สาธารณสุขอำเภอฯ มีกองทุนหรืองบประมาณที่จะช่วยเหลือ/ดำเนินการ แต่ยังไม่เพียงพอ ถ้าในภาพขอ. หากขอแบ่งการขออนุมัติดำเนินโครงการมาที่งบเพื่อระวังสุขภาพของกองทุนSCG ได้หรือไม่ ค่าใช้จ่าย เช่น เติงปรับระดับ ส่วนกายอุปกรณ์ แพมเพิส จะใช้งบประมาณที่มีอยู่แล้ว

- รองประธานฯ ชี้แจงวัตถุประสงค์ของเงินกองทุนฯ มีเงิน/ค่าใช้จ่าย เพื่อดูแล เยียวยา ประชากร คนในชุมชน ตามเขตพื้นที่ประตานบัตร รัศมี 1 กม. และเสนอให้ รพ.สต. ทั้ง 2 ตำบล สรุปจำนวนกลุ่มเปราะบาง/นำเสนอโครงการมาให้คณะกรรมการพิจารณาฯ โดยบริหารจัดการให้กับคนในพื้นที่ก่อน และพิจารณาบริหารจัดการรอบๆเพื่อนบ้าน ที่ประชุมรับทราบ

#### วาระที่ 5 เรื่องอื่นๆ

- รองประธานฯ กล่าว เราใช้ดิน ขนดิน และชำระค่าธรรมเนียม/ภาษี/กองทุน ตามเงื่อนไขของราชการ เพื่อให้ชุมชนได้ใช้ประโยชน์ในส่วนของกองทุน เรื่องการทำเหมือง มีรถวิ่ง SCG ทำตามกฎหมายและปฏิบัติในด้านสิ่งแวดล้อมที่เกี่ยวข้องอย่างเคร่งครัด

- ผู้จัดการเตรียมวัตถุดิบเหมือง ปูนท่าหลวง สื่อสารผลตรวจวัดคุณภาพสิ่งแวดล้อม ทุกจุดผ่านเกณฑ์มาตรฐาน ที่ประชุมรับทราบ

- ผู้ช่วยเลขฯ ขออนุมัติค่าบริหารจัดการประชุมคณะกรรมการฯและค่าใช้จ่ายบริหารที่เกี่ยวข้อง จำนวนเงิน 30,000 บาท จากกองทุนพัฒนาหมู่บ้าน

#### มติที่ประชุมเห็นชอบอนุมัติ

- รองประธานฯ กล่าวขอบคุณที่ปรึกษาและคณะกรรมการฯ ที่ให้เกียรติกับบริษัทฯ เสียสละเวลาอันมีค่าเข้าร่วมประชุม เพื่อร่วมกันพิจารณาในการบริหารจัดการกองทุน เป็นภาคี/พันธมิตรกันที่ดีต่อกัน

ปิดประชุมเวลา 10.50 น.

นางสาวชนิษฐา วงรด ผู้บันทึกการประชุม

## รายงานการประชุม

คณะกรรมการมวชนสัมพันธ์ โครงการเหมืองดินอุตสาหกรรม

ประทานบัตรดินซีเมนต์ที่ 33307/16046 ,33308/16047,33309/16048 และ 33869/สบ.003,33870/สบ.004

ตำบลบ้านยาง อำเภอเสนาห์ และ ตำบลหนองบัว ตำบลบ้านครัว อำเภอบ้านหมอ จังหวัดสระบุรี

ของบริษัทปูนซีเมนต์ไทย (ท่าหลวง) จำกัด

ครั้งที่ 1/2567 วันที่ 28 มีนาคม 2568 เวลา 09.00 - 12.00 น.

ณ ห้องประชุม VIP ศูนย์พัฒนาและฝึกอบรมเครื่องซีเมนต์ไทย ท่าหลวง

### ผู้เข้าร่วมประชุม

1. นางนาคยา	อัครสัมปณณะ	ผู้แทนนายอำเภอบ้านหมอ	ที่ปรึกษาโครงการ
2. นายชินนาอาชว์	รสิอัครศักดิ์	ผู้แทนนายอำเภอเสนาห์	ที่ปรึกษาโครงการ
3. นายวิสากรณ์	บุญวัง	สาธารณสุขอำเภอบ้านหมอ	ที่ปรึกษาโครงการ
4. นายสมพงษ์	สุกใส	สาธารณสุขอำเภอเสนาห์	ที่ปรึกษาโครงการ
5. นายณรงค์	คัมภีรานนท์	ผอ.รพ.สต.บ้านยาง	ที่ปรึกษาโครงการ
6. นายเรืองฤทธิ์	ทวีมูล	ผอ.รพ.สต. หนองบัว	ที่ปรึกษาโครงการ
8. นายเกียรติเกษม	ณ นคร	ผู้จัดการส่วนเหมือง	ประธาน
9. น.ส.นิรมล	ทิมพิทักษ์	นายกเทศมนตรีตำบลท่าลาน	คณะกรรมการฯ
10. นางลัดดาวัลย์	อินทวิเชียร	นายกองค์การบริหารส่วนตำบลบ้านยาง	คณะกรรมการฯ
11.นายสุกฤษฎี	อินทวิเชียร	กำนันตำบลบ้านยาง	คณะกรรมการฯ
12. นางบุญมาก	รอดสง ค์	ผู้ใหญ่บ้านหมู่ที่ 7 ต.บ้านยาง	คณะกรรมการฯ
13. นายนิรุจ	แปลงนาถ	ผู้ใหญ่บ้านหมู่ที่ 6 ต.หนองบัว	คณะกรรมการฯ
14. นายสำเนา	จันทร์งาม	ผู้ใหญ่บ้านหมู่ที่ 4 ต.บ้านครัว	คณะกรรมการฯ
15. นางชุติมา	ราชสีห์	ผู้ใหญ่บ้านหมู่ที่ 6 ต.บ้านครัว	คณะกรรมการฯ
16. นางสาวทิพย์วรรณ	แย้มเสนาะ	กำนันตำบลเริงราง	คณะกรรมการฯ
17.นายพรศักดิ์	ไพรินทร์	ผู้จัดการรัฐกิจและชุมชนสัมพันธ์	คณะกรรมการฯ
18.นางอุบลศรี	พรหมเวทยานนท์ ที่	ปรึกษางานรัฐกิจและชุมชนสัมพันธ์	คณะกรรมการฯ
19.นายธีรวัฒน์	ถึงทำดี	Green Circularity Manager	กรรมการและเลขานุการฯ
20.นางสาวชินาภา	ธนาศิรากรณ์	เจ้าหน้าที่รัฐกิจและชุมชนสัมพันธ์	กรรมการและผู้ช่วยเลขานุการ



เริ่มประชุมเวลา 09.00 น.

1. รับรองรายงานการประชุมครั้งที่ 1/2567 เมื่อวันที่ 1/04/2567
2. ที่มาของกองทุนฯ
3. เรื่องแจ้งเพื่อทราบ
  - สรุปผลการดำเนินงานปี 2567
  - การตรวจรับงานและส่งมอบโครงการปี 2567
  - สรุปยอดเงินกองทุน ปี 2567-2568
4. เรื่องเสนอพิจารณา
  - แผนงานกองทุนพัฒนาหมู่บ้านปี 2568
  - แผนงานกองทุนเฝ้าระวังสุขภาพปี 2568
  - โครงการที่นำเสนอขออนุมัติ 2568
5. เรื่องอื่น ๆ (แจ้งเพื่อทราบ)
  - พิจารณาร่างคำสั่งตามประกาศพื้นที่ และคณะกรรมการใหม่ ผลการปฏิบัติตามเงื่อนไขประธานบัตร์ (ผจก.ธีรวัฒน์ ถึงท่าดี)

วาระที่ 1 รับรองรายงานการประชุมครั้งที่ 1/2567 เมื่อวันที่ 1/04/2567

[illegible]

## 1.2 การตรวจรับงานและส่งมอบโครงการปี 2566



วรรณคดี 2 เรื่องแสนอิศการณ

## 2.1 แผนงานกองทุนเพื่อการวิจัยและพัฒนาปี 2567

- สหประชาชาติอนุมัติการประกาศให้วันที่ 2567 เป็นสัปดาห์วัน 5 โครงการ
- สัปดาห์ประชุมสหประชาชาติ 4 โครงการ 2000 ปี 1 โครงการ
- โครงการประชุมสหประชาชาติในการพิจารณาและออกเอกสารทางวิชาการฉบับแรก ที่ประชุมจะดำเนินการโดย  
ให้คำปรึกษาหารือ 3 แห่งของ 6 สหประชาชาติ ไม่มีการประชุมทางไกล รส.อส. และนำเอกสารฉบับนี้ไป  
คณะกรรมการทางวิชาการซึ่งมีหน้าที่รับผิดชอบในการดำเนินการ
- 22 เมษายนการประชุมสหประชาชาติ 2567
- สหประชาชาติอนุมัติการประกาศให้วันที่ 2567 เป็นสัปดาห์วัน 7 โครงการ
- สัปดาห์ประชุมสหประชาชาติ 6 โครงการ สัปดาห์การประชุมสหประชาชาติในการพิจารณาและออกเอกสารฉบับแรก  
ให้คำปรึกษาหารือ 6 สหประชาชาติ 6 สหประชาชาติ 6 สหประชาชาติ 6 สหประชาชาติ 6 สหประชาชาติ 6 สหประชาชาติ  
กล่าวคือการประชุมสหประชาชาติในการพิจารณาและออกเอกสารฉบับแรก ซึ่งจะมีการประชุมทางไกล รส.อส. และนำเอกสารฉบับนี้ไป  
คณะกรรมการทางวิชาการซึ่งมีหน้าที่รับผิดชอบในการดำเนินการ

ที่มาของกองทุนฯ

กระทรวงอุตสาหกรรมกำหนดเงื่อนไขการอนุญาตประทานบัตรเหมืองแร่ดินอุตสาหกรรมชนิดดินซีเมนต์ เพื่ออุตสาหกรรมปูนซีเมนต์ โดยบริษัทปูนซีเมนต์ไทย (ท่าหลวง) จำกัดได้รับอนุญาต จะต้องจัดตั้งกองทุน 2 กองทุนคือกองทุนพัฒนาหมู่บ้านรอบพื้นที่เหมือง และกองทุนฝ่ายรักษาสุขภาพประชาชน โดยต้องเปิดบัญชีธนาคาร และนำเงินตามสัดส่วนการผลิตแร่ดินตามการชำระค่าภาคหลวงแร่เข้ากองทุน ภายในเดือนมกราคมของปีถัดไป พร้อมจัดตั้งคณะกรรมการมวลชนสัมพันธ์เพื่อพิจารณาและบริหารจัดการกองทุนฯ โดยต้องจัดสรรเงินเข้ากองทุนฯ ดังนี้

- กองทุนพัฒนาหมู่บ้านรอบพื้นที่เหมือง โดยปีแรก นำเงินเข้า 500,000 บาท และปีถัดไป นำเงินเข้า 1 บาทต่อตันดินซีเมนต์ที่จ่ายค่าภาคหลวงแร่
- กองทุนเฝ้าระวังสุขภาพประชาชน โดยปีแรกนำเงินเข้า 100,000 บาท และปีถัดไปนำเงินเข้า 0.5 บาทต่อตันดินซีเมนต์ที่จ่ายค่าภาคหลวงแร่

### 3. เรื่องแจ้งเพื่อทราบ

#### สรุปผลการดำเนินงานปี 2567



โครงการพัฒนาระดับชุมชนกองทุนพัฒนาหมู่บ้าน รอบพื้นที่หมืองดินดำ ประสานบัตรแม่เหล็กดินดำสาโท ห้วยแร่ บริษัทปูนซิเมนต์ไทย (ท่าหลวง) จำกัด					
ลำดับ	ประเภท	ชื่อโครงการ	ผู้สนับสนุนโครงการ	จำนวนเงิน	สาขา
1		โครงการส่งเสริมการแปรรูปสินค้าชุมชน ปีงบประมาณ 2567	กานันต์ มณีธรรม	80,000	โครงการพิเศษ
2		โครงการปรับปรุงสภาพแวดล้อมในชุมชน ปีงบประมาณ 2567	บุญบ้านหนองไผ่ หมู่ 1 บ้านนา	80,000	โครงการทั่วไป
3		โครงการส่งเสริมการแปรรูปสินค้าชุมชน ปีงบประมาณ 2567	บุญบ้านหนองไผ่ หมู่ 1 บ้านนา	80,000	โครงการพิเศษ
4	กองทุนพัฒนาหมู่บ้าน	โครงการส่งเสริมการแปรรูปสินค้าชุมชน ปีงบประมาณ 2567	บุญบ้านหนองไผ่ หมู่ 1 บ้านนา	20,000	โครงการพิเศษ
5		โครงการส่งเสริมการแปรรูปสินค้าชุมชน ปีงบประมาณ 2567	บุญบ้านหนองไผ่ หมู่ 1 บ้านนา	80,000	โครงการทั่วไป
6		โครงการส่งเสริมการแปรรูปสินค้าชุมชน ปีงบประมาณ 2567	บุญบ้านหนองไผ่ หมู่ 1 บ้านนา	20,000	โครงการพิเศษ
7		โครงการส่งเสริมการแปรรูปสินค้าชุมชน ปีงบประมาณ 2567	บุญบ้านหนองไผ่ หมู่ 1 บ้านนา	80,000	โครงการทั่วไป
รวมจำนวนเงินทั้งสิ้น				400,000	บาท
ลำดับ	ประเภท	ชื่อโครงการ	ผู้สนับสนุนโครงการ	จำนวนเงิน	สาขา
1		โครงการส่งเสริมการแปรรูปสินค้าชุมชน ปีงบประมาณ 2567	กานันต์ มณีธรรม	80,000	โครงการพิเศษ
2		โครงการปรับปรุงสภาพแวดล้อมในชุมชน ปีงบประมาณ 2567	บุญบ้านหนองไผ่ หมู่ 1 บ้านนา	80,000	โครงการทั่วไป
3	กองทุนพัฒนาหมู่บ้าน	โครงการส่งเสริมการแปรรูปสินค้าชุมชน ปีงบประมาณ 2567	บุญบ้านหนองไผ่ หมู่ 1 บ้านนา	20,000	โครงการพิเศษ
4		โครงการส่งเสริมการแปรรูปสินค้าชุมชน ปีงบประมาณ 2567	บุญบ้านหนองไผ่ หมู่ 1 บ้านนา	80,000	โครงการทั่วไป
รวมจำนวนเงินทั้งสิ้น				300,000	บาท



สรุปยอดเงินกองทุน ปี2567-2568					
กองทุนเฝ้าระวังสุขภาพหมืองดินดำสาโทและเหมืองห้วยแร่					
กองทุนเฝ้าระวังสุขภาพ ประสานบัตรแม่เหล็กดินดำสาโท 33307/16046/33308/16047 33309/16048					
รายการ	บัญชีกองทุนเฝ้าระวังสุขภาพ เดบิต	บัญชีกองทุนเฝ้าระวังสุขภาพ เครดิต	บัญชีกองทุนเฝ้าระวังสุขภาพ เดบิต	บัญชีกองทุนเฝ้าระวังสุขภาพ เครดิต	รวม (กองทุนเฝ้าระวังสุขภาพ เดบิต-เครดิต)
ยอดเงินมาจาก ธ.ค.2567	157,268.66		157,268.66	997.50	158,266.16
เงินเข้าในเดือน ธ.ค.2568	100,000.00		257,268.66	200,000.00	458,266.16
เงินสำรองปี 2568		157,268.66	100,000.00		300,997.50
แผนงานประจำปี 2568 (ใช้จากงบประจำปี)			100,000.00		
งบดำเนินงาน อัตรารับเงิน			100,000.00		
รวมเงินที่สามารถดำเนินงานโครงการปี 2568			100,000.00	200,997.50	300,997.50
รวมเงินที่สามารถดำเนินงานโครงการปี 2567			100,000.00	200,000.00	300,000.00

สรุปยอดเงินกองทุน ปี2567-2568			
กองทุนพัฒนาหมู่บ้านหมืองดินดำสาโทและเหมืองห้วยแร่			
กองทุนพัฒนาหมู่บ้าน ประสานบัตรแม่เหล็กดินดำสาโท 33869/สน.003/33870/สน.004			
รายการ	เดบิต	เครดิต	คงเหลือ
ยอดเงินมาจาก ธ.ค.2567	83,234.91		83,234.91
เงินเข้าในเดือน ธ.ค.2568	500,000.00		583,234.91
เงินสำรองปี 2568	-	150,000.00	433,234.91
แผนงานประจำปี 2568 (ใช้จากงบประจำปี)	-	20,000.00	413,234.91
รูปแบบรายงาน อาหารเสริม		13,234.91	400,000.00
รวมเงินที่สามารถดำเนินงานโครงการปี 2567			400,000.00
รวมเงินที่สามารถดำเนินงานโครงการปี 2567			400,000.00



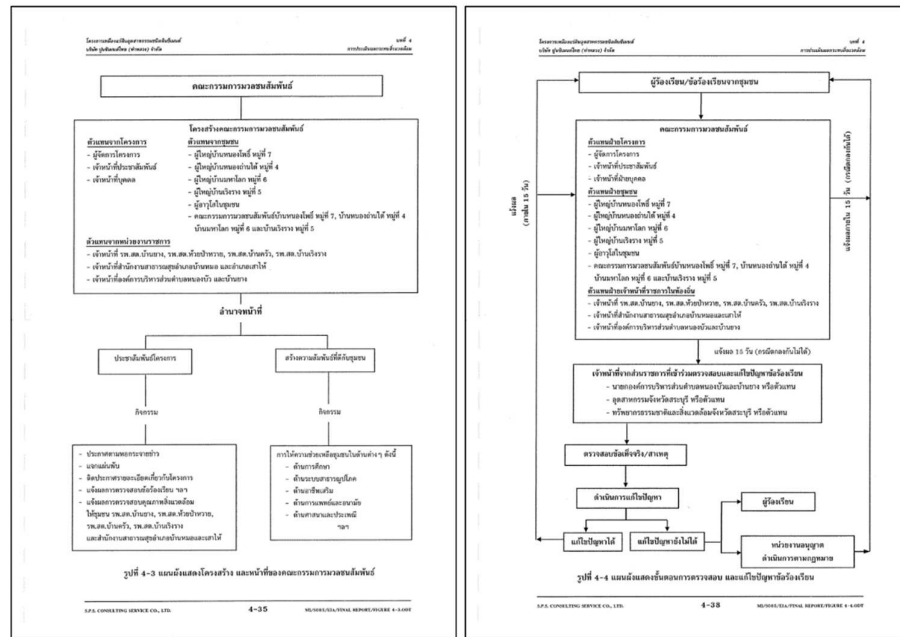

### วาระที่ 3 เรื่องอื่นๆ

- ผลการติดตามตรวจสอบคุณภาพสิ่งแวดล้อม (ผจก.ธีรวัฒน์ ถึงท่าติ)
- โครงการไถยังไม้ส่งต้นฉบับ หรือไม้ครบถ้วน ขอให้จัดส่งให้ผู้ช่วยเลขานุการให้เรียบร้อยก่อนดำเนินการโครงการนั้นๆ

ปิดประชุมเวลา 12.00 น.

นางสาวชินภา ธนาศิริกรณ กรรมการและผู้ช่วยเลขานุการ บันทึกการประชุม



## เอกสารแนบที่ 2.9

---

เอกสารการจัดตั้งกองทุนพัฒนาหมู่บ้านรอบพื้นที่เหมืองแร่  
(Book Bank)



8 11/10/2558

### ข้อกำหนดและเงื่อนไข

1. โปรดนำสมุดคู่ฝากนี้และบัตรประจำตัวมาด้วยทุกครั้งที่ติดต่อธนาคาร
2. สมุดคู่ฝากเป็นเอกสารสำคัญโปรดเก็บในที่ปลอดภัยอย่าฝากไว้กับพนักงานธนาคารหรือบุคคลอื่น หากสูญหายแจ้งอายัดได้ทุกสาขาหรือที่หมายเลข 1551 แล้วรีบแจ้งความติดต่อสาขาเจ้าของบัญชี เพื่อขอออกสมุดคู่ฝากใหม่ กรณีสมุดคู่ฝากบันทึกรายการเต็มให้นำสมุดคู่ฝากเดิมขอเปลี่ยนเล่มใหม่ได้ทุกสาขา
3. การถอนต่างสำนักงานสามารถถอนได้เฉพาะเจ้าของบัญชี
4. บัญชีที่ขาดการเคลื่อนไหว และยอดคงเหลือในบัญชีต่ำกว่าที่กำหนด ธนาคารจะปิดบัญชีและ/หรือ คิดค่าธรรมเนียมตามเกณฑ์ที่ธนาคารกำหนด
5. ยอดคงเหลือในสมุดคู่ฝากจะถือว่าถูกต้องเมื่อได้ตรวจสอบแล้วว่าตรงกับบัญชีของธนาคาร ควรนำสมุดมาปรับรายการอย่างน้อยเดือนละครั้ง ได้ทุกสาขา หรือที่เครื่องปรับสมุดอัตโนมัติ (Update Passbook)
6. การนับจำนวนวันเพื่อคำนวณดอกเบี้ยเงินฝากออมทรัพย์ ธนาคารจะใช้หลักเกณฑ์ตามปฏิทินที่เกิดขึ้นจริง
7. เงินฝากนี้ได้รับความคุ้มครองจากสถาบันคุ้มครองเงินฝากตามจำนวนที่กำหนดไว้ในกฎหมาย

สำนักงาน รหัสสาขา 133  
Office

บัญชีเลขที่ 133-0-32608-3  
Account No.

สาขาหน้าพระลาน

### ชื่อบัญชี Account Name

กองทุนพัฒนาหมู่บ้านเหมืองดินซี เมาต์พุแค  
โดย นายเอกชัย สัตยานุกูล และ  
นายพนตล สมณาวิริยะ และ



ธนาคารกรุงไทย  
KRUNGTHAI BANK



ลายมือชื่อผู้มีอำนาจลงนาม  
Authorized Signature

SAF 5633794



SA F 5633794

วันที่ DATE	สาขา ORG. BR.	คำขอ CODE	ถอน WITHDRAWAL	ฝาก DEPOSIT	คงเหลือ BALANCE	เจ้าหน้าที่ STAFF ID.
25/11/57	133	B/F			*****0.00	14124 1
25/11/57	133	SDCH		+++++++0.00	*****0.00	14124 2
25/11/57	133	SDCK		+++++++300,000.00	*****300,000.00	20513 3
31/12/57	0	IIPS		+++++++152.05	*****300,152.05	9400 4
22/01/58	133	SDCK		+++++++300,000.00	*****600,152.05	570338 5
30/06/58	0	IIPS		+++++++1,401.75	*****601,553.80	9400 6
31/12/58	0	IIPS		+++++++1,516.24	*****603,070.04	9400 7
29/01/59	133	SDCK		+++++++300,000.00	*****903,070.04	571205 8
30/06/59	0	IIPS		+++++++2,130.58	*****905,200.62	9400 9
01/09/59	133	SWCH	-----410,000.00		*****495,200.62	570338 10
13/12/59	133	SWCH	-----200,000.00		*****295,200.62	20513 11
31/12/59	0	IIPS		+++++++1,540.12	*****296,740.74	9400 12
26/01/60	133	SDCK		+++++++300,000.00	*****596,740.74	90160 13
17/02/60	133	SWCH	-----15,000.00		*****581,740.74	590292 14
30/06/60	0	IIPS		+++++++1,349.32	*****583,090.06	9400 15
25/09/60	133	SWCH	-----16,000.00		*****567,090.06	590292 16
04/12/60	133	SWCH	-----567,000.00		*****90.06	571205 17
31/12/60	0	IIPS		+++++++1,230.75	*****1,320.81	9400 18
18/01/61	133	SDCK		+++++++300,000.00	*****301,320.81	23421 19
21/05/61	133	SWCH	-----17,000.00		*****284,320.81	23421 20
04/06/61	133	SWCH	-----200,000.00		*****84,320.81	590292 21
30/06/61	0	IIPS		+++++++593.73	*****84,914.54	9400 22
			ASD/ASW	โอนเงินเข้า/ออกบัญชี	ASFIN	โอนเงินต่างประเทศ
			ASWFE	ค่าธรรมเนียมโอนเงินอัตโนมัติ	ASSAL/SSAL	เข้าเงินเคสอื่น
			ATSDC	ฝากเงินโดยเครื่องฝากเงินอัตโนมัติ ADM	ATSDT/ATSWT	รับโอน/โอนออกโดย ATM
			ATSWC	ถอนเงินสดโดย ATM	ATSWP	หักค่าสินค้า/บริการโดย ATM
			ATSFE	หักค่าธรรมเนียม ATM	B/F	ยอดยกมา





SAF 5633794

วันที่ DATE	สาขา ORG. BR.	คำย่อ CODE	ถอน WITHDRAWAL	ฝาก DEPOSIT	คงเหลือ BALANCE	เจ้าหน้าที่ STAFF ID.
30/10/61	133	SWCH	-----2,000.00		*****82,914.54	23421 1
30/10/61	133	SWCH	-----19,000.00		*****63,914.54	23421 2
02/11/61	133	SWCH	-----50,000.00		*****13,914.54	23421 3
06/12/61	133	SDCH	+++++++3,000.00		*****16,914.54	590292 4
31/12/61	0	IIPS	+++++++155.88		*****17,070.42	9400 5
31/01/62	133	SDCK	+++++++300,000.00		*****317,070.42	90160 6
01/04/62	133	SWCH	-----19,000.00		*****298,070.42	590292 7
30/06/62	0	IIPS	+++++++639.19		*****298,709.61	9400 8
30/08/62	133	SWCH	-----19,000.00		*****279,709.61	23421 9
06/09/62	133	SWCH	-----120,000.00		*****159,709.61	590292 10
06/09/62	133	SWCH	-----150,000.00		*****9,709.61	590292 11
06/09/62	133	SDCH	+++++++3,000.00		*****12,709.61	590292 12
31/12/62	0	IIPS	+++++++292.71		*****13,002.32	9400 13
31/12/62	0	TAX	-----139.79		*****12,862.53	9400 14
31/01/63	133	SDCK	+++++++300,000.00		*****312,862.53	590292 15
30/06/63	0	IIPS	+++++++569.45		*****313,431.98	9400 16
31/12/63	0	IIPS	+++++++393.93		*****313,825.91	9400 17
31/12/63	0	TAX	-----144.51		*****313,681.40	9400 18
01/02/64	133	SDCK	+++++++300,000.00		*****613,681.40	90160 19
30/06/64	0	IIPS	+++++++697.10		*****614,378.50	9400 20
28/12/64	133	SWTRC	-----400,000.00		*****214,378.50	412511 21
31/12/64	0	IIPS	+++++++763.33		*****215,141.83	9400 22

BSD02/GSC02

BSW09/GSD09

BSW11/GSD11

BSW14/GSD14

BSD22/GSC22

เข้าบัญชี-เงินเดือน

หักบัญชี-ประกันชีวิต

หักบัญชี-ไฟฟ้า

หักบัญชี-ค่าสินค้าและบริการ

โอนเงินผ่าน

ธนาคารแห่งประเทศไทย (Smart)

BSD04/GSC04

BSW10/GSD10

BSW12/GSD12

BSW15/GSD15

BSW27/GSD27

เข้าบัญชี-ค.บ.พันธมิตร

หักบัญชี-โทรศัพท์

หักบัญชี-ประปา

หักบัญชี-อ.อาคารสงเคราะห์

หักบัญชี-ประกันสังคม



SA F 5633794

วันที่ DATE	สาขา ORG. BR.	คำขอ CODE	ถอน WITHDRAWAL	ฝาก DEPOSIT	คงเหลือ BALANCE	เจ้าหน้าที่ STAFF ID.
31/12/64	0	TAX	-----219.06		*****214,922.77	9400 1
31/01/65	133	SDCK		+++++++300,000.00	*****514,922.77	90160 2
30/06/65	0	IIPS		+++++++576.72	*****515,499.49	9400 3
31/12/65	0	IIPS		+++++++649.67	*****516,149.16	9400 4
31/12/65	0	TAX	-----183.96		*****515,965.20	9400 5
30/01/66	108682	BSD22		+++++++300,000.00	*****815,965.20	931001 6
30/06/66	0	IIPS		+++++++979.93	*****816,945.13	9400 7
31/12/66	0	IIPS		+++++++1,235.49	*****818,180.62	9400 8
31/12/66	0	TAX	-----332.31		*****817,848.31	9400 9
29/01/67	108682	BSD22		+++++++300,000.00	*****1,117,848.31	931002 10
30/06/67	0	IIPS		+1,598.76	*1,119,447.07	9400 11
31/12/67	0	IIPS		+1,663.88	*1,121,110.95	9400 12
31/12/67	0	TAX	-489.40		*1,120,621.55	9400 13
17/06/68	133	SWTRC	-1,120,621.55		*0.00	590299 14
						15
						16
						17
						18
						19
						20
						21
						22

BCRSA/EMRSA/ERSAB

E

ITIS / ITOS

ORSOT/ORSWT

OTOS

เช็คเงิน

รายการแก้ไข

โอนดอกเบี้ยเข้า/ออก

รับโอนโอนไปต่างธนาคารทาง ATM

โอนเงินไปบัญชีอื่น

BSWFE

CRT / DBT

IIPS/DIPS

ORSFE

PASFE

หักค่าธรรมเนียม

ยอดรวมฝาก/ถอน

เพิ่ม/ลด ดอกเบี้ยจ่าย

ค่าธรรมเนียมการโอนเงินต่างธนาคาร

ค่าธรรมเนียม Payment